

Beiträge zur Entomofaunistik	9	141-165	Wien, Dezember 2008
------------------------------	---	---------	---------------------

## Neue Fundmeldungen von Wanzen aus Osttirol und Kärnten (Insecta: Heteroptera) II

Alois Kofler\*, Ernst Heiss\*\* & Wolfgang Rabitsch\*\*\*

### Abstract

This sequel contribution presents the Heteroptera voucher material assembled in the collection of A. Kofler (Lienz) including the families of volume 2 and 3 of the Catalogue of the Heteroptera of the Palaearctic Region. *Systellonotus alpinus* FREY-GESSNER, 1871 (Miridae) is recorded the first time for Austria based on material from East Tyrol and Carinthia. Altogether 52 and 5 species are recorded the first time for East Tyrol and Carinthia, respectively.

**Keywords:** Heteroptera, East Tyrol, Carinthia, Austria, new records.

### Zusammenfassung

Diese Fortsetzung der Bearbeitung der Wanzensammlung von A. Kofler (Lienz) behandelt die Familien des 2. und 3. Bandes des Kataloges der Paläarktischen Heteropteren. *Systellonotus alpinus* FREY-GESSNER, 1871 (Miridae) wird erstmals für Österreich durch Nachweise aus Osttirol und Kärnten gemeldet. Insgesamt werden 52 bzw. 5 Arten erstmals für Osttirol bzw. Kärnten gemeldet.

### Einleitung

Die vorliegende Arbeit ist die Fortsetzung zum 1. Teil der Bearbeitung der Wanzensammlung von Alois Kofler (Lienz) (KOFLER et al. 2008) und behandelt die Fundmeldungen jener Familien, die in Band 2 und 3 des Kataloges der Paläarktischen Heteropteren enthalten sind (AUKEMA & RIEGER 1996, 1999). Hinsichtlich der letzten zusammenfassenden Arbeiten der Wanzen Osttirols (KOFLER 1976) und Kärntens (FRIEB et al. 1999), späteren Literaturangaben sowie Höhenangaben der Gemeinden Osttirols wird auf den ersten Teil verwiesen. Die Nomenklatur und Reihung der Arten folgen RABITSCH (2005). Die Bestimmung erfolgte durch A. Kofler, kritische Arten wurden durch E. Heiss überprüft und diese Belege befinden sich in der Sammlung Heiss (Innsbruck). Liegen mehrere Exemplare vor, wird deren Zahl in runder Klammer angeführt.

Verwendete Abkürzungen:

OT = Osttirol

K = Kärnten

\* = Erstmeldung für Osttirol bzw. Kärnten

---

\* HR Mag. Dr. Alois Kofler, Meranerstraße 3, A-9900 Lienz, Österreich

\*\* Prof. DI Dr. Ernst Heiss, Entomologische Forschungsgruppe, Tiroler Landesmuseum, Josef-Schraffl-Straße 2a, A-6020 Innsbruck, Österreich; E-Mail: aradus@aon.at

\*\*\* Mag. Dr. Wolfgang Rabitsch, Umweltbundesamt, Spittelauer Lände 5, A-1090 Wien, Österreich; E-Mail: wolfgang.rabitsch@umweltbundesamt.at

## Fundmeldungen

### Tingidae

#### *Acalypta carinata* (PANZER, 1806)

**OT:** Nikolsdorf: Plattenbrunn rechtes Draufer beim Bahnhof, 15.5.1978.

**K:** Hochosterwitz, 3.4.1968, leg. Hölzel, det. Heiss.

#### *Acalypta marginata* (WOLFF, 1804)

**OT:** Matri: Hinterburg, 1150 m, 30.4.2002, aus leeren Schalen von *Xerolenta obvia*; St. Johann: 17.5.1992; St. Veit: bei der Innerstandsbrücke in Nest von *Formica exsecta*, 28.5.1987.

#### *Acalypta musci* (SCHRANK, 1781)

**OT:** Amlach: Galitzenklamm, 11.6.1978 (2); Amlach: Klammbücke, 1050 m, 27.5.1978; Amlach: Alter See, Bodenfalle, 24.4.-19.9.1988; Lavant, 30.4.1987; Tristach: Kreithof, 1050 m, 3.5.1999; Nikolsdorf: Nörsacher Teich, 22.4.1987.

**K:** St. Jakob i.R.: Illitsch Alpe (Alm), leg. Strupi (2); Ferlach: Loiblal (16); Koralpe: Koglereck; Waidisch: 24.5.1964; Karnische Alpen: Zottachkopf; alle leg. Hölzel, det. Heiss.

#### *Acalypta nigrina* (FALLÉN, 1807)

**\*OT:** Außervillgraten: Winkeltal Reiterstube, 1500 m, 5.7.1999, det. Heiss.

**K:** Karnische Alpen: Doberbachgraben, leg. Hölzel, det. Heiss.

#### *Catoplatys fabricii* (STÅL, 1868)

**\*OT:** Dölsach: Kapaun, 4.6.1977; Lavant: Forchach, 17.6.2004.

#### *Corythucha ciliata* (SAY, 1832)

**OT:** Lienz: Mühlgasse, 24.2.2004 (2), unter Platanenborke (*Platanus x hispanica*) (siehe KOFLER 2005).

**K:** Klagenfurt: beim Museum, 25.3.2005, zahlreich unter Platanenborke.

#### *Dictyla echii* (SCHRANK, 1782)

**OT:** Dölsach: Kapaun, 4.6.1977; Dölsach: Aguntum, 29.1.2002 (2), als Überwinterer auf *Phellinus igniarius* an Silberweide (*Salix alba*); Dölsach: Aguntum, 19.11.1982, unter Rinde von Grauerle (*Alnus incana*); Dölsach: Eichholz, 6.8.1982, 11.8.1993 (2); Lavant, 15.6.1983; Leisach: 18.3.2001, unter Kirschenrinde (*Prunus avium*); Leisach: 27.7.1987 (3); Leisach: Lienzer Klause, 14.5.2004; Nikolsdorf: rechtes Draufer beim Bahnhof, an Natternkopf (*Echium vulgare*), 29.6.2002, mehrere Larven; Nikolsdorf: Lengberg, 7.6.1982, 10.8.1985, 5.7.1986, 20.6.2002 (2); Tristach: Draufer Radweg, 25.6.2005.

**K:** Oberdrauburg: Pirkach, 13.7.1987 (3).

#### *Dictyla humuli* (FABRICIUS, 1794)

**OT:** Nikolsdorf: Lengberg, 20.6.2002 (3); Nikolsdorf: Nörsach, 4.6.1982, 21.5.1983 (2), 7.5.1995 (3); Nikolsdorf: beim Bahnhof rechtes Draufer, 15.6.1984 (3).

**K:** Maria Rain, 2.8.1969, leg. Hölzel, det. Heiss.

#### *Dictyla lupuli* (HERRICH-SCHAEFFER, 1837)

**OT:** Obertilliach: Leiten Niedermoor Schwalen, 1400 m, 3.8.1985.

#### *Kalama tricornis* (SCHRANK, 1801)

**OT:** Thurn: Tschule Alm, 1200 m, 29.7.1993.

#### *Lasiacantha capucina capucina* (GERMAR, 1837)

**OT:** Nikolsdorf: Nörsach, 5.6.1990; Virgen: Obermauern, 16.7.1988 (2).

KOFLER, A., HEISS, E. & RABITSCH, W.: Neue Funde von Wanzen aus Osttirol und Kärnten II

*Physatocheila costata* (FABRICIUS, 1794)

**OT:** Nikolsdorf: Nörsach, 26.3.1989, 10.4.1991 (2), 25.5.1998, aus Falllaub gesiebt; St. Johann: 16.7.1983, 16.5.1999; Lienz: Wohnung, Meranerstraße, 26.7.1998, det. Heiss.

[*Physatocheila harwoodi* CHINA, 1936]

Alle bei KOFLER (1976) zu dieser Art gestellten Exemplare gehören zu *P. costata* (vid. Heiss): 16 Ex. folgender Fundorte: Ainet, Dölsach, Gaimberg, Mittewald, St. Johann, Tristach.

*Physatocheila smreczynskii* CHINA, 1952

\***OT:** Gaimberg: 24.4.1960 (2); Kals: Unterpeischlach Iselufer, 9.6.2004, 5.6.2005.

\***K:** Maria Rain (4), leg. Hölzel, det. Heiss.

Eurosibirisch verbreitete Art, die in Österreich bisher zerstreut aus Niederösterreich, Wien, der Steiermark und Tirol gemeldet wurde, die aber vermutlich in allen Bundesländern vorkommt. Sie lebt an holzigen Rosaceen (*Sorbus*, *Pyrus*, *Malus*, *Crataegus*) (WACHMANN et al. 2006).

*Tingis pilosa* HUMMEL, 1825

**OT:** Iselsberg-Stronach: Iselsberg beim Egghäusl, 1280 m, 28.6.2004 (3); Lienz: Maria Trost, Mischwald, 1.6.2006; Matrei: Kienburg, 28.6.1987; Nikolsdorf: Lengberg, 11.5.1989, 5.6.2004 (3); St. Johann: Oblas, 4.6.1993.

*Tingis reticulata* HERRICH-SCHAEFFER, 1835

\***OT:** St. Johann: Oblas-Stausee, 1070 m, 13.5.1999, an Kriech-Günsel (*Ajuga reptans*) (12).

*Tingis cardui* (LINNAEUS, 1758)

**OT:** Ainet: Gwabl, 4.6.1983; Dölsach: Kapaun, 4.6.1977 (3); Lavant: 12.8.1995 (4), ex larva aus Blütenköpfen von Acker-Kratzdistel (*Cirsium arvense*); Lavant: 8.6.1983, 15.6.1983, 12.8.1995, an Acker-Kratzdistel; Leisach: Lienzer Klause, 17.6.1992, 14.5.2004; Nikolsdorf: Lengberg, 2.5.1983, 7.6.2005; Oberlienz: Lesendorf, 16.6.1984; Oberlienz: Ranachteich, 10.9.2005, 1216 m; Prägraten: Bichl, 1500 m, 31.8.1996, an Wollkopf-Kratzdistel (*Cirsium eriophorum*); Prägraten: Umbaltal, 16.7.2006, 1600 m; St. Johann 4.6.1993; Tristach: Tristacher See, 7.6.1980 (3); Tristach: Kreithof, 1050 m, 5.5.1996, 20.5.2005; Virgen: Feldfluren, 13.8.1991, Nr. 160, Kräuter am Holzlagerplatz.

*Tingis crispata* (HERRICH-SCHAEFFER, 1838)

**K:** Eberstein: Sablatnig-Moor, 20.7.1989, det. Heiss.

## Microphysidae

*Loricula elegantula* (BAERENSPRUNG, 1858)

\***OT:** Dölsach: Gödnach, 24.2.1998, ex larva aus eingetragener Fichtenrinde (*Picea abies*).

*Loricula pselaphiformis* CURTIS, 1833

\***OT:** Lienz, Wohnung Meranerstraße, 1♀, 14.3.2005; Lavant, 1♂, 27.3.2002; Aguntum, 1♂, 12.5.2004, an Weide (*Salix* sp.).

*Loricula exilis* (FALLÉN, 1807)

\***OT:** Lavant: Forchach am Frauenbach, 24.7.1987 (2), von Rot-Föhre (*Pinus sylvestris*) geklopft; Tristach: Tristacher Au, Bodenfalle, IV.-X. 1984.

**K:** Liebenfels: Metschach, 520 m, Bodenfalle 1, 4.10.-20.10.1991, leg. Wieser.

## Miridae

*Bryocoris pteridis* (FALLÉN, 1807)

**OT:** Nikolsdorf: rechtes Draufuer beim Plattenbrunn, 15.7.1983, Waldlichtung mit vielen Farnpflanzen; Strassen: Tassenbach, 2.10.1988, an Wald-Frauenfarn (*Athyrium filix-femina*).

**K:** Kötschach-Mauthen: Obere Valentin-Alm, 1550 m, 12.8.1990, an Wald-Frauenfarn.

Auch in Salzburg: Pinzgau, Mittersill: Hintersee, 10.8.1990, ebenfalls an Wald-Frauenfarn.

Beiträge zur Entomofaunistik 9: 141-165

*Monalocoris filicis* (LINNAEUS, 1758)

**OT:** Amlach: Unterer Stadtweg, 4.6.2004, an Wald-Frauenfarn (*Athyrium filix-femina*) (2); Außervillgraten: beim ehemaligen E-Werk, 1170 m, 30.9.1988, an Wald-Frauenfarn, vid. Heiss; Leisach: Lienzer Klause, 14.5.2004, gestreift; Nikolsdorf: Lengberg beim Schloß, 20.6.2003, 5.6.2004; Oberlienz, Ranachalm, bei 1200 m, 18.8.12006.

*Campyloneura virgula* (HERRICH-SCHAEFFER, 1835)

**\*OT:** Lienz: Rosengasse, 22.7.1998, an altem Efeu (*Hedera helix*); Lienz: Friedenssiedlung, Meranerstraße, Anflug am Fenster, 20.7.2004, 22.6.2006; Lienz: Friedenssiedlung, Südtiroler Platz, 5.7.2006, leg. Ranacher; Tristach: Draufer, 14.7.2002 (4), an Blättern von Roßkastanie (*Aesculus hippocastaneum*).

*Cyrtopeltis geniculata* FIEBER, 1861

**OT:** Amlach: Franz-Lerch-Weg in den Lienzer Dolomiten, 1050 m, 16.7.1994 (6) vid. Heiss, an Rundblatt-Hauhechel (*Ononis rotundifolia*) (vgl. RABITSCH 2004); Tristach: Lienzer Dolomiten bei der Dolomitenhütte, 1620 m, 17.7.1998 (9) an Rundblatt-Hauhechel, ebendort 27.7.2004 (2) an Pflanze neben dem Weg.

Eine westmediterran verbreitete Art, deren Vorkommen in Österreich lange unsicher war (KERZHNER & JOSIFOV 1999, RABITSCH 2004). Sie lebt an *Ononis*-Arten (WAGNER 1974). Die hier vorliegenden Funde sind die bislang einzigen für Österreich.

[*Dicyphus geniculatus* (FIEBER, 1858)]

Die Angaben bei KOFLER (1976) betreffen *D. globulifer* (FALLÉN, 1829), rev. Heiss, vgl. RABITSCH (2004).

*Dicyphus globulifer* (FALLÉN, 1829)

**OT:** Abfaltersbach: Klärwerk Waldweg, 29.7.2004; Assling: Thal westlich beim Weidenbrünnl, 29.6.2004; Assling: Thal, 2.6.1993 (2); Assling: Luggauer Brücke, 8.4.1983; Assling: Mittewald, 29.7.1987; Dölsach: Gödnach, 15.7.1986, 30.3.1999; Kals: Unterpeischlach, 6.3.1977, 27.6.2006; Lavant, 19.5.1987, 6.6.1992; Leisach: Burgfrieden, 11.8.1989, 21.6.1992; Lienz: Maria Trost, 5.7.1984, 16.7.1984, 16.8.1992, 16.5.1996, 12.7.2004, 27.7.2006; Lienz: St. Andrä, 1.10.2006; Nikolsdorf: Lengberg, 20.6.2002 (3); Nikolsdorf: Nörsach, 11.3.1989, 28.7.2003; Nikolsdorf: beim Bahnhof rechtes Draufer, 28.5.1988; Nußdorf-Debant: Nußdorf, 13.3.1977; St. Johann: Forstweg bei der Kirche, 16.7.2005 (5); St. Johann: rechtes Iselufer, 20.7.2004 (4); Strassen: Tassenbach, 21.5.1983; Thurn-Thal, 1400 m, 16.6.2005.

**K:** St. Stefan i.G: Görtschach Gailauen, 17.7.2000.

*Dicyphus constrictus* (BOHEMAN, 1852)

**\*OT:** Assling: Thal, 2.6.1993 (3); Dölsach: Aguntum, 5.6.1992; Lavant, 10.7.1986; Tristach: Lienzer Dolomiten, Dolomitenhütte, 1620 m, an Rundblatt-Hauhechel (*Ononis rotundifolia*).

*Dicyphus errans* (WOLFF, 1804)

**OT:** Anras: Asch, 3.8.1995, det. Heiss 2001; Kals: Unterpeischlach, 24.6.1990, det. Heiss 1992; Lavant: 10.7.1986; Lienz: Maria Trost, 4.8.2005, 25.7.2006; Lienz: Maximilianstraße Hausgarten, 5.7.1990; Nikolsdorf: linkes Draufer, 23.9.2003; Nikolsdorf: Nörsach, 22.6.1990.

*Dicyphus hyalinipennis* (BURMEISTER, 1835)

**OT:** Assling: Bannberg, 20.9.1991, an Tollkirsche (*Atropa belladonna*); Tristach: Kreithof, 29.5.1983.

*Dicyphus pallidus* (HERRICH-SCHAEFFER, 1836)

**\*OT:** Ainet: Unteralkus, 1150 m, 7.9.2002; Ainet: Weiherburg, 20.7.1982; Assling: Thal westlich beim Weidenbrünnl, 20.7.2003; Leisach: Angerlehauser, 1.7.2006; Lavant Forstlehrweg, 17.7.2005.

*Dicyphus stachydis stachydis* J. SAHLBERG, 1878

**\*OT:** Tristach: Dolomitenhütte, 1620 m, 6.10.1997, 25.8.2005, an Rundblatt-Hauhechel (*Ononis rotundifolia*); Tristach: Insteinalm, 1670 m, 14.6.1998, an Rundblatt-Hauhechel; Tristach: Kreithof, 1050 m, 25.9.1983.

KOFLER, A., HEISS, E. & RABITSCH, W.: Neue Funde von Wanzen aus Osttirol und Kärnten II

*Dicyphus pallicornis* (FIEBER, 1861)]

Die Angabe nach GREDLER (1870) bei KOFLER (1976) ist unbestätigt. Auch die Meldung für Kärnten ist unbestätigt (vgl. RABITSCH 2003). Nach RESSL (1995) kommt die Art in Niederösterreich vor.

*Macrolophus pygmaeus* (RAMBUR, 1839)

**OT:** Iseltal, St. Johann Oblsteich, 1000 m, 29.5.2004 (1).

*Bothynotus pilosus* (BOHEMAN, 1852) (Tafel 1)

\***K:** Karawanken, Sechter, 19.6.1969, leg. Hölzel, coll. Heiss.

*Alloeotomus germanicus* WAGNER, 1939

\***OT:** Lienz: Friedenssiedlung Wohnung, 11.8.1992.

**K:** Magdalensberg: Lassendorf, VIII.1989, Lichtfalle, leg. Wieser; Längsee, Kl. Odvinskogel, 700 m, 22.8.1992, Lichtfalle, leg. Wieser; Klagenfurt, Wölfnitz, 460 m, Juli 1994, Lichtfalle, leg. Wieser.

*Deraeocoris punctulatus* (FALLÉN, 1807)

**OT:** Ainet: Gwabl, 6.1.1975; Nußdorf-Debant: beim Umspannwerk, Lienz-Ost, 27.9.1986.

*Deraeocoris morio* (BOHEMAN, 1852)

\***OT:** Lienz: Maria Trost, 6.4.2005.

**K:** Liebenfels: Metschach, 530 m, Lichtfalle 2, 9.6.1994, leg. Wieser.

*Deraeocoris olivaceus* (FABRICIUS, 1777)

**OT:** Dölsach: Kapaun, 28.6.1982; Tristach: 17.6.1982.

*Deraeocoris ruber* (LINNAEUS, 1758)

**OT:** Sillian: Juli 1943, leg. F.J. Kofler, vid. Heiss sub. *Lygus pratensis*; Assling: Thal, 12.8.1994; Iselsberg: Stronach, 10.6.2006, 1100 m; Lavant: rechtes Draufer, 28.7.2001, 17.7.2005; Lavant: 16.8.1980; Lienz: Maria Trost, 16.8.2002 (2); Nikolsdorf: Nörsach, 1.8.1979; St. Johann, 8.7.1982, 13.8.1994; St. Johann: bei der Kirche, 750 m, 19.7.2002, 16.7.2004; St. Johann: Lorenzenhof, 26.7.1996; St. Johann: Oblasteich, 1100 m, 28.7.2004, 5.8.2005.

**K:** Magdalensberg: Lassendorf, 450 m, Lichtfalle, Juli 1991, leg. Wieser.

*Deraeocoris trifasciatus* (LINNAEUS, 1767)

\***OT:** Schlaiten, 18.6.2004.

*Deraeocoris lutescens* (SCHILLING, 1837)

**OT:** Lavant, 12.8.1995, det. Heiss 2003; Lienz: Rosengasse, 22.7.1998 (4) an Efeu (*Hedera helix*); Lienz: Friedenssiedlung Wohnung, 12.8.1995, det. Heiss 2003; Lienz: St. Andrä, 6.9.2004; Lienz: Maria Trost, 6.4.2005; Dölsach: Görtschach, 23.3.1986, bei *Auricularia mesenterica* an Apfel; Kals: Unterpeischlach Rundweg, 27.5.2004; Leisach: Reiter Alm, 1250 m, 6.8.1995; Matrei: Huben, 20.10.1998, det. Heiss 2003; Nikolsdorf: Lengberg, 23.4.1999, det. Heiss 2003; Nußdorf: 13.3.1977 (2), 5.2.1979, 8.2.1979; Virgen: Obermauern, 18.10.1986.

**K:** Hermagor: Pressegger See, Obermösach, September 1998, Lichtfalle, leg. Wieser, det. Heiss 2003; Metschach, Zweikirchen, 4.8.1994, leg. Wieser.

*Actinonotus pulcher* (HERRICH-SCHAEFFER, 1835)

Steiermark: Soboth, 25.5.1971, leg. Hölzel, det. Heiss 1991.

Der Fundort liegt im Grenzgebiet zu Kärnten. Hölzel war im Gebiet öfters mit Dr. E. Kreissl aus Graz sammelnd unterwegs.

*Adelphocoris detritus* (FIEBER, 1861)

**OT:** Abfaltersbach: Abfaltersbach, 29.7.2004; Assling: Mittewald, 22.7.1983; Assling: Thal Weidenbrünnl, 10.9.2004; Dölsach: Aguntum, 2.8.1985; Dölsach: Gödnach, 15.7.1986; Dölsach: Kapaun am Bahndamm, 20.7.1995; Lavant, 24.7.1987; Lavant Forchach, 2.7.2005; Matrei: Brühl bei

Beiträge zur Entomofaunistik 9: 141-165

Seblas, 1.9.1999; Nikolsdorf: Lengberg, 3.9.1982, 26.6.1983, 10.8.1985; Schlaiten: Iselufer, 18.6.2004 (3); St. Jakob: rechte Bachau, 23.8.1999; St. Johann, 12.8.1975, 1.8.1997; Strassen Gailufer, 1000 m, 1.8.2005; Dellach Pflügen, 17.7.2005.

*Adelphocoris lineolatus* (GOEZE, 1778)

**OT:** Assling: Bannberg, 8.8.1992; Assling: Bannberg Hochstein-Rundweg, 1900–2000 m, 23.6.2002 (3), 21.7.2002 (3); Dölsach: Aguntum, 2.8.1985; Dölsach: Eichholz, 30.8.1988; Nikolsdorf Lengberg, 11.6.2006; Tristach Draufer, 25.6.2005; Kals: Unterpeischlach, 13.9.1986; Kals: Ganotz Alm, 2100 m, 15.8.1978, 23.7.1990, 2200 m, 23.7.1990; Kals: Kals-Matreier-Törl, bei ca. 1800 m, 23.7.1990 (2); Kartitsch: Schöntal, bei ca. 1700 m, 17.6.2003; Lavant: Lichtfalle, leg. Deutsch, VIII.1978; Lavant: Golfplatz, 5.9.2003, 18.9.2003; Matrei: Kienburg bei Huben, 13.8.1975, 12.6.1999; Matrei: Tauernthal Gruben, 15.6.1978; Matrei: Tauernthal Landeck Alm, 1720 m, 16.8.1977 (3); Nikolsdorf: Nörsach, 26.7.1983, 26.7.1985, 11.7.1988; Prägraten: Oberhauser Alm, 1790 m, 23.6.2003; St. Johann: 8.7.1982, 13.8.1994 (4); St. Veit: Gritzer Alm, 1900 m, 23.7.1986; Schlaiten: Huber Alm (=Klosterfrauen Alm), 1700 m, 15.7.1987.

**K:** Magdalensberg: Lassendorf, 450 m, Lichtfalle, August 1991, leg. Wieser; Irschen: Emberger Alm, 1700 m, 16.7.1991; Irschen: Weneberg Alm, 1900 m, 7.7.2002; Mallnitz: Ankogel, 22.7.1963 (3), coll. Hölzel.

*Adelphocoris quadripunctatus* (FABRICIUS, 1794)

**OT:** Dölsach: Eichholz, 4.6.1988; Lienz: Maria Trost, 31.5.1992.

**K:** Magdalensberg: Lassendorf, 450 m, Lichtfalle, Mai 1992, leg. Wieser; Hermagor: Pressegger See, Obermöschach, 670 m, Lichtfalle, Juni 1991, leg. Wieser.

*Adelphocoris seticornis* (FABRICIUS, 1775)

**OT:** Abfaltersbach: Abfaltersbach, 23.6.2004; Assling: Thal, 12.8.1994; Dölsach: Eichholz, 4.6.1988; Dölsach: Aguntum, 18.6.1982 (4), 6.6.2006; Iselsberg: 1280 m, 28.6.2004; Lavant: 7.7.1986, 7.6.1999; Lavant: Lichtfalle, leg. Deutsch, VIII.1978; Lavant 2.7.2006; Nikolsdorf: Lengberg, 10.8.1985; Tristach: 17.6.1982 (2); Virgen: Feldfluren, 4.8.1991 Nr. 151 (2), Lichtfalle Nr. 1, leg. Deutsch; Strassen Gailufer, 1.8.2005.

**K:** Dellach i. D.: 30.8.1986; Hermagor: Pressegger See, Obermöschach, 670 m, Lichtfalle, Juni 1991 (1), Juli 1991 (3), August 1991 (2), September 1991 (8), leg. Wieser; St. Stefan i. G.: Görttschach, 21.9.1992.

*Adelphocoris vandalicus* (ROSSI, 1790)

**\*OT:** Lavant: 18.8.1990; Assling: Mittewald, 27.7.1983, det. Heiss.

**K:** Magdalensberg, 13.8.1958, leg. Hölzel, coll. Heiss.

*Agnocoris reclairei* (WAGNER, 1949)

**\*OT:** Tristach: Kreithof Waldweg, 1050 m, 3.5.1999, gestreift, det. Heiss 2004.

*Agnocoris rubicundus* (FALLÉN, 1807)

**OT:** Assling: Thal, an blühenden Weidenkätzchen, 5.4.1995 (2) det. Heiss; Lavant: 28.5.1982; Lavant: Drauweg, 2.7.2006; Nikolsdorf: Nörsach, 20.4.1983, 11.7.1983, 26.3.1989; Schlaiten: Zajach, 2.4.1989, an blühenden Weidenkätzchen (5); St. Jakob: Wasserweg, 1380 m, 30.5.1999, det. Heiss; Tristach: Kreithof, 10.6.2006, 1050 m.

**K:** Gailtal: St. Stefan: Auen bei Görttschach, 17.7.2000, det. Heiss 2004.

*Apolygus limbatus* (FALLÉN, 1807)

**\*OT:** Dölsach: Gödnach 15.7.1986.

**K:** Kötschach: Gailberg-Sattel Moorgebiet, 12.7.2000; Gailtal: Hermagor: Pressegger See, 3.7.2002, an Weide.

*Apolygus lucorum* (MEYER-DÜR, 1843)

**OT:** Lienz: Maria Trost, 7.6.1992, 15.7.1999 (3), det. Heiss 2004; Neustift, 29.8.1992; Assling: Assling, 29.6.2004.

**K:** Kötschach-Mauthen: Plöcken, 21.8.1962, leg. Hölzel; Viktring: 3.9.1992.

KOFLER, A., HEISS, E. & RABITSCH, W.: Neue Funde von Wanzen aus Osttirol und Kärnten II

*Apolygus spinolae* (MEYER-DÜR, 1841)

**K:** Maria Rain, 2.8.1969; Ossiach a.W.: 19.8.1969, beide leg. Hölzel.

*Calocoris affinis* (HERRICH-SCHAEFFER, 1835)

**OT:** Ainet: Weiherburg, 20.7.1982 (3); Lavant: 16.8.1980; Prägraten: Pebell Alm, 1520 m, 22.8.1982; St. Johann: rechtes Iselufer, 28.7.2004; Virgen: Wallhorn Alm, 1900 m, 21.8.1979; Virgen: Feldfluren, 1991 (2); Virgen: Obermauern „Burg“, 1450 m, 28.7.1998; Iseltal Unterpeischlach, 22.4.2004.

**K:** Lesachtal: Mattling, 6.9.1999; Oberdrauburg: 23.7.1977.

*Calocoris alpestris* (MEYER-DÜR, 1843)

**OT:** Assling: Kristeiner Tal Pflieger Alm, 1600 m, 10.7.1983 (3); Außervillgraten: beim alten E-Werk, 1200 m, 27.6.1988; Hopfgarten: Bloshütte, ca. 1800 m, 27.7.1984; Hopfgarten: Auentümpfl, 24.6.2001 (2); Iselsberg: Egghäusl, 1280 m, 28.6.2004; Kartitsch: Schustertal, bei 1500 m, 17.7.2004; Obertilliach: Leitnertal, 1480 m, 29.6.2000, det. Heiss 2003, 29.6.2002 (2); Obertilliach: Eggen Lotter Alm, 1600 m, 2.8.1982; Prägraten: Stoan Alm, 1450 m, 28.7.1998 (2); Tristach: Kreithof, 1050 m, 21.7.1982 (3); Tristach: Instein Alm, 1670 m, 27.7.2004; Virgen: Feldfluren, 18.7.1991, Nr. 141 (2), an verschiedenen Pflanzen; Virgen: Obermauern, 30.6.1990 (2).

*Camptozygum pumilio* REUTER, 1902

**\*OT:** Tristach, Kreithof, 1050 m, 20.5.2005.

**K:** Gailtal, Pressegger See, 3.7.2002.

*Capsodes gothicus gothicus* (LINNAEUS, 1758)

**K:** Eberndorf: Sablatnig Moor, 1989.

*Capsus ater* (LINNAEUS, 1758)

**OT:** Ainet: Gwabl, 19.6.1983 (2); Assling: Kristeiner Tal, 27.7.2005; Assling: Thal westlich beim Weidenbrünnl, 29.6.2004 (2); Dölsach: Aguntum, 18.6.1982, 13.6.2005; Dölsach: Kapaun, 4.6.1977, 28.6.1982; Gaimberg: am Grafenbach, 17.7.1980 (8); Kartitsch: Winklertal, 1450 m, 22.7.2000; Lavant: 25.6.1990; Leisach: Lienzer Klause, 17.6.1992 (2); Matrei: Kienburg bei Huben, 18.6.1988; Matrei: Huben: Ortsteil Feld Iselweg, 15.6.2006; Nikolsdorf: Nörsach, 14.6.1982, 26.6.1983, 17.7.1984, 20.6.1988; St. Johann: Lorenzenhof, 10.7.1984; St. Johann: 9.7.1990, 20.7.2004; Tristach: Jungbrunn Draufer, 29.5.2005; Virgen: Obermauern, 16.7.1988.

*Charagochilus gyllenhalii* (FALLÉN, 1807)

**OT:** Assling: Thal westlich bei Weidenbrünnl, 29.6.2004; Dölsach: Eichholz, 11.6.1980; Dölsach: Aguntum, 18.6.1982; Kals: Unterpeischlach Iselufer, 5.6.2005; Lavant: 28.5.1982; Lienz: Maria Trost, 7.6.1992; Schlaiten: Iselufer, 750 m, 10.6.2002; Strassen: Tassenbach Gailbachufer, 9.6.2005, 1000 m; Tristach: Kreithof, 1050 m, 25.7.1978; Virgen: Feldfluren, 18.7.1991 Nr. 142, auf Dolden bei der Heuschupfe.

**K:** Viktring: September 1965, leg. Hölzel; Hermagor-Pressegger See: Obermöschach, 670 m, Lichtfalle, Juli 1991, leg. Wieser; St. Georgen am Längsee: Drasendorf, 600 m, Lichtfalle, August 1991 leg. Wieser.

*Closterotomus biclavatus biclavatus* (HERRICH-SCHAEFFER, 1835)

**OT:** Lienz: Meranerstraße Wohnung, 1.9.2005; Ainet: Schlaiten, 18.6.1988; Assling: Bannberg, 8.8.1982; Assling: Thal westlich beim Weidenbrünnl, 29.6.2004 (2); Dölsach: 10.7.1988; Iselsberg: Stronach, 10.6.2006, 1100 m; Matrei Landecktal, 1570 m, 15.7.2005; Kals: bei Lana, 19.7.2006, 1280 m; Kals: Rubisoi, 1650 m, 21.8.1984 (3); Kartitsch: Winklertal, bei 1450 m, 22.7.2000, det. Heiss 2004; Lavant: 15.6.1983, 29.6.1986, 20.6.2001; Lavant: Kirchweg, 15.8.2004; Leisach: Angerlehauser, 12.7.2006; Leisach: Klammbrücke, 1050 m, 16.7.1986; Nikolsdorf: Lengberg, 5.7.1986, 11.6.2006; Nikolsdorf: Bahnhof rechtes Draufer, 28.6.2001, det. Heiss; Obertilliach: Rollertal, ca. 1500 m, 25.7.2002; Prägraten: Oberhauser Alm, 1790 m, 23.6.2003; St. Jakob: Brunn Alm, 1900 m, 6.8.1998;

Beiträge zur Entomofaunistik 9: 141-165

St. Jakob: Erlsbach, 16.8.1983; Tristach: Kreithof, 1050 m, 25.7.1978, 4.7.2004; Virgen: Obermauern „Burg“, 1450 m, 28.7.1998; Virgen: Obermauern, 16.7.1988, 10.7.1995.

**K:** Pleschitz, 11.8.1965; Mallnitz: Ankogel, 22.7.1963; Kirchbach: Tressdorfer Alm, 29.7.1967, leg. Hölzel.

*Closterotomus fulvomaculatus* (DE GEER, 1773)

**OT:** Assling: Mittewald, 17.6.1994 (3) det. Heiss 2004; Lavant: 31.5.1999; Strassen: Tassenbach Stausee, 14.7.1989.

*Closterotomus norwegicus* (GMELIN, 1790)

**\*OT:** Lienz: Maximilianstraße, 4.7.1986, leg. Retter; Virgen: Heckenfluren, 18.7.1991 Nr. 141, an Heckenrand.

*Dichrooscytus rufipennis* (FALLÉN, 1807)

**K:** Sattnitz, 2./3.6.2000, 450 m, Lichtfang, leg. Wieser, det. Heiss 2004.

*Grypocoris sexguttatus* (FABRICIUS, 1777)

**OT:** Ainet: Unteralkus, 27.7.1991; Lavant: beim alten Kalkofen, 10.6.2005 (2); Leisach: Klammbrücke, 1050 m, 18.7.1978, 16.7.1986; Lienz: Schloß Bruck, 29.6.1978; Matrei: Kienburg, 12.6.1999 (2); Prägraten: Pebell Alm, 1520 m, 22.8.1992 (2); Schlaiten: 18.6.1988, 18.6.2004; St. Johann: Iselufer, 9.6.2006 (2); Strassen: Tassenbach, 20.7.1978 (2); Tristach: Kreithof, 1050 m, 21.7.1982 (12).

**K:** Pleschitz, 11.8.1965, leg. Hölzel; Finkenstein: Fürnitz-Trabner, 25.6.1989.

*Horwathia lineolata* (A. COSTA, 1862)

**OT:** Assling: Mittewald Krasteinertal, 1500 m, 1.7.2001; Lienz: Hochstein, 1980 m, 22.6.2000, beide Ex. det. Heiss 2003; St. Johann, 30.5.2005; Kals Unterpeischlach, 5.6.2005.

**K:** Nassfeld, 20.-21.7.1967, leg. Hölzel, coll. Heiss; Ankogelgruppe, 13.8.1958, leg. Hölzel, coll. Heiss.

*Liocoris tripustulatus* (FABRICIUS, 1781)

**OT:** Ainet: Ainet, 16.5.1975; Anras: Asch, 29.5.1992; Dölsach: Aguntum, 12.4.2004, auf *Trametes* an Grauerle (*Alnus incana*) (2); Lienz: Erlschütt, 20.3.2005; Oberlienz Glanzerau 2.8.2005; Leisach: Lienzer Klause, 14.5.2004; Nikolsdorf: Lengberg, 20.6.2002; Nikolsdorf: Nörsach, 26.3.1989, 27.2.2002 (2); Oberlienz: Ranach Alm, 1200 m, 2.5.1999, det. Heiss 2004; Tristach, 29.6.2005; Tristachau, 4.4.2005.

**K:** Maria Rain: 2.8.1982, leg. Hölzel.

*Lygocoris pabulinus* (LINNAEUS, 1761)

**OT:** Iselsberg: 7.8.1999, det. Heiss 2004; Kals: Rubisoi, 21.8.1984; Kartitsch: Winklertal, ca. 1450 m, 22.7.2000, det. Heiss 2004; Leisach: Klammbrücke, 1050 m, 18.7.1978 (2); Lienz: Maria Trost, 16.8.1992; Lienz: Friedenssiedlung Wohnung, 28.12.2000; Nikolsdorf: rechtes Draufufer beim Bahnhof, 29.6.1982, 29.6.1902, det. Heiss; Tristach: Kreithof, 1050 m, 21.7.1982 (2); Tristach: Instein Alm, bei 1750 m, 31.8.1991; Prägraten: Pebell Alm, 1520 m, 22.8.1991, 22.8.1992 (3); St. Jakob: Erlsbach, 16.8.1983; Schlaiten, 18.6.2004; Dölsach: Aguntum, 13.6.2005; Kartitsch Winklertal, 1450 m, 22.7.2000, 1700 m, 27.7.1983; Defreggental Erisbad, 19.8.1992.

**K:** Gailtal, St. Stefan an der Gail, Görttschach, 17.7.2000.

*Lygus pratensis* (LINNAEUS, 1758)

**OT:** Oberlienz, 2.8.2005; Oberlienz Ranachteich, 1216 m, 10.9.2005 (4) und 18.8.2006; Assling: Assling, 1.7.2006; Anras: 20.8.2006; Nussdorf Zainer, 1000 m, 19.6.2006; Lavant, 7.6.1982 (6); Leisach: Burgfrieden, 21.6.1992; Lienz: Maria Trost, 16.8.1992; St. Johann: 13.8.1994 und 20.9.2004; Matrei Strumerhof, 1450 m, 2.6.2005; Kals Wasserweg, 1250 m, 10.9.2005; Kals Moa-Alm, 1800 m, 1.6.2005; Virgen: Feldfluren, 13.8.1991 Nr. 159, Lichtfalle Nr.1, leg. Deutsch.

*Lygus punctatus* (ZETTERSTEDT, 1838)

**OT:** Iselsberg: Stronach Zwischenbergen, 13.7.1987; Lavant: 17.6.1984; Leisach: Burgfrieden, 23.8.1988 (2); Matrei: Brühl, 31.5.1986; Matrei: Zedlacher Paradies, 1450 m, 14.7.1982; Prägraten:



KOFLER, A., HEISS, E. & RABITSCH, W.: Neue Funde von Wanzen aus Osttirol und Kärnten II

Bichl, 1500 m, 16.9.1990; St. Johann: bei der Kirche, 750 m, 19.7.2002; St. Johann, 13.8.1994; Strassen: Tassenbach, 21.5.1983; Virgen: Obermauern „Burg“, 1450 m, 28.7.1998; St. Jakob: Pebell Alm, 1520 m, 22.8.1992; St. Jakob Wasserweg, 1390 m, 3.9.2006.

**K:** Gailberg 7.7.1997.

*Lygus rugulipennis* POPPIUS, 1911

**OT:** Assling: 9.9.1978; Anras: Mittewald, 9.6.1982; Lavant: Golfplatz, 5.9.2003; Nikolsdorf: Nörsach, 22.3.1980; Tristach: Jungbrunn, 28.8.1992; Tristach: Gärtnerei Mayr, 28.7.1987, 7.7.2006.

**K:** Keutschach a.S, Magdalensberg, Viktring, insgesamt 44 Ex., leg. Hölzel; Magdalensberg: Lassendorf, 450 m, Juli 1998, Lichtfang, leg. Wieser, det. Heiss 2004; St. Paul i. Lavanttal, Juli 1994, Lichtfang, leg. Wieser; Drautal Pirkach, 25.8.2006.

*Lygus wagneri* REMANE, 1955

**OT:** Assling: Assling, 8.8.1978 (9); Assling: Mittewald, 9.6.1982 (2); Leisach Lienzer Klause, 27.5.2005; Iselsberg: 29.5.1999; Iselsberg: Stronach Zwischenbergen, 1460 m, 23.9.1999, det. Heiss 2004; Kals: Taurer, 14.9.2002; Kals: Wasserweg, 1380 m, 14.6.2002 (2), 1300 m, 7.6.2004; Kals: Lesach Riegel, ca. 1900 m, 5.6.1993; Kartitsch: Schustertal, 1500 m, 17.7.2004; Lavant: 7.6.1982, 28.5.1982 (3), 12.8.1995, det. Heiss 2004; Leisach: Burgfrieden, 21.6.1992; Matrei: Zedlacher Paradies, 1500 m, 8.8.1981; Matrei: Tauerntal Gruben, 1160 m, 15.6.1979; Prägraten: Pebell Alm, 1520 m, 22.8.1992; Prägraten: Hinterbichl Stoan Alm, 1460 m, 24.9.1995 (5), det. Heiss 2004; St. Jakob: Erlsbach, 1600 m, 19.6.2002; St. Jakob: Umbaltal Clarahütte, 2000 m, 13.7.1982, leg. Goller; St. Johann, 13.8.1994; Schlaiten: rechtes Iselufer, 18.6.2004; Thurn: Tschule Alm, 1400 m, 8.9.2002; Virgen: Feldfluren, 1.6.1991, Nr. 98 (2), an Heckenrand gestreift, 22.6.1991 Nr. 124, gestreift an Schilfwiese; Virgen: Obermauern, 11.6.1977.

**K:** Irschen: Weneberg Alm, 1900 m, 7.7.2002, leg. Kofler.

*Mermitelocerus schmidtii* (FIEBER, 1836)

\***OT:** Dölsach: Aguntum, 28.6.1982; Nikolsdorf: beim Bahnhof, rechtes Draufer Plattenbrunn, 2.7.1983 (2 ♂♂, davon 1 ♂ coll. Heiss); Nikolsdorf: Lengberg, 2.7.1987; Nikolsdorf: Nörsach, 3.6.1988; St. Johann: rechtes Iselufer, 9.6.2006.

*Miris striatus* (LINNAEUS, 1758)

**OT:** Abfaltersbach: Abfaltersbach, 24.7.1980, an Blütenstand vom Spierstrauch (*Spiraea* sp.); Lavant: beim alten Kalkofen, 10.6.2005; Strassen: Tassenbach Gailufer, 9.6.2005.

**K:** Eisenkappel-Vellach: Vellacher (Kocna) Kotschna, 29.6.1965, coll. Hölzel.

*Neolygus contaminatus* (FALLÉN, 1807)

\***OT:** Lienz: Klammbrücke, 16.7.1986; Kals Moa-Alm, 1800 m, 18.9.2004.

*Neolygus viridis* (FALLÉN, 1807)

\***OT:** Lienz: Friedenssiedlung Wohnung, 23.7.2000, 6.7.2006, auf der Blattunterseite der Sommerlinde (*Tilia platyphyllos*).

*Orthops montanus* (SCHILLING, 1837)

**OT:** Matrei: Zedlacher Paradies, 1450 m, 25.7.1982; Kartitsch Schöntal, 1700 m, 17.6.2003.

*Orthops basalis* (A. COSTA, 1853)

**OT:** Abfaltersbach: Abfaltersbach, 23.6.2004; Ainet: Weiherburg, 20.7.1982 (2); Assling: Bannberg Hochstein, 2000 m, 14.8.1982; Lienz: Maria Trost, 9.5.1978; Oberlienz Ranachteich, 1216 m, 10.9.2005; Tristach, 25.6.2005; Thurn Helenental, 1650 m, 6.8.2005; St. Johann, 12.8.2005; Matrei Strumerhof, 1450 m, 2.5.2005; Nikolsdorf: beim Bahnhof, rechtes Draufer, 28.5.1988; Strassen: Tassenbach Gailufer, 21.8.2006; Virgen: Heckenfluren, 25.5.1991 Nr. 93, Weidegebiet, 25.5.1991 Nr. 94, Wiesenrand: Fettwiese neben Hecken, 22.6.1991 Nr. 123, Krautschicht an Leseriegelstreifen, 13.8.1991 Nr. 156, an Schilfwiese gestreift; Lavant Forchach 17.8.2004, 1.8.2004.

**K:** Kötschach: Gailberg-Moor, 31.8.2006, 980 m.

Beiträge zur Entomofaunistik 9: 141-165

*Orthops campestris* (LINNAEUS, 1758)

**OT:** Assling: Mittewald, 9.6.1982; Dölsach: Kapaun, 28.6.1982 (2); Lienz: Maria Trost, 27.7.2006 (2); Tristach: Drauweg, 7.7.2006 (2).

**K:** Maria Saal: Karnburg, ohne Datum, leg. E. Hölzel.

*Orthops kalmii* (LINNAEUS, 1758)

**OT:** Ainet: Kienburg, 13.8.1975 (2); Assling: Bannberg, 8.8.1992; Dölsach: Eichholz, 4.6.1988; Dölsach: Gödnach, 6.9.1994; Lavant: 15.6.1983; Lienz: Maria Trost, 1.8.1998; Nikolsdorf: 20.6.1989, an Blüten vom Spierstrauch (*Spiraea* sp.); Nikolsdorf: beim Bahnhof, 28.5.1988; Schlaiten: 19.7.1983; Thurn: Tschule Alm, 1200 m, 7.9.1995; Tristach: Kreithof, 1050 m, 2.9.2002 (3); Virgen: Feldfluren, 22.6.1991 Nr. 120 (2), an Sträuchern; Virgen: Obermauern „Burg“, 1450 m, 28.7.1998; Virgen: Obermauern, 28.8.1988 (2).

**K:** Liebenfels: Metschach, 500 m, 15.8.1991, Lichtfang, leg. Wieser; St. Georgen a. Längsee: Drasendorf, 600 m, August 1991, Lichtfang, leg. Wieser, beide det. Heiss 2004.

*Pantilius tunicatus* (FABRICIUS, 1781)

**OT:** Lienz: Maximilianstraße Wohnung, 25.9.1980.

**K:** Magdalensberg: Lassendorf, 670 m, Lichtfalle, September 1991 (4), leg. Wieser.

*Phytocoris austriacus* WAGNER, 1954

**OT:** Nikolsdorf: Nörsach, 28.7.1991, im Auwaldbereich um den Nörsacher Teich, 1 ♂, genitaliter geprüft, rev. E. Hiro 1992, vid. Heiss.

**K:** Lavamünd: 4.8.1988, det. Heiss; St. Georgen a. Längsee: Drasendorf, Lichtfalle, August 1991, leg. Wieser, det. Heiss.

*Phytocoris nowickyi* FIEBER, 1870

\***K:** Magdalensberg: Lassendorf, Lichtfalle, September 1991, leg. Wieser, det. Heiss.

*Phytocoris ulmi* (LINNAEUS, 1758)

**OT:** Assling: Mittewald, 22.7.1983; Matrei: Kienburg bei Huben, 13.8.1975; Virgen: Feldfluren, 1991 Nr.150, gestreift, 13.8.1991 Nr. 159, bei Lichtfalle 1, Gesträuch; Lavant Forstlehrweg, 22.7.2004.

**K:** Magdalensberg: Lassendorf: Lichtfalle, Juli 1991, leg. Wieser (2); Klagenfurt: Wölfnitz, 460 m, Juli 1994, Lichtfang, leg. Wieser, det. Heiss 2004.

*Phytocoris dimidiatus* KIRSCHBAUM, 1856

\***OT:** Leisach: Hirschbrunnhütte, 1050 m, 14.8.1991, 1 ♂, leg. Neuhäuser, det. Heiss; Lienz: Friedenssiedlung Wohnung, 3.7.1993, det. Heiss; Matrei: Ranboden oberhalb Strumerhof, 1600 m, Lichtfalle, 1.8.1994; St. Johann: Oblas, 18.8.1987 (2), det. Heiss.

**K:** Hermagor-Pressegger See: Obermöschach, 670 m, Lichtfalle, Oktober 1991 (2), leg. Wieser; Magdalensberg: Lassendorf, Lichtfalle, September 1991 (2), leg. Wieser.

*Phytocoris longipennis* FLOR, 1861

**K:** Magdalensberg: Lassendorf, 450 m, Lichtfalle, September 1991, leg. Wieser.

*Phytocoris parvulus* REUTER, 1880

\***OT:** Lienz: Stadt, Lichtfang, 14.7.2006 (1).

*Phytocoris pini* KIRSCHBAUM, 1856

**OT:** St. Johann: Oblas-Stausee, Lichtfang, 18.8.1987, det. Heiss.

*Phytocoris populi* (LINNAEUS, 1758)

\***OT:** Lienz: Stadt, im Auto, 28.8.1995, det. Heiss.

**K:** Liebenfels: Metschach, 530 m, Lichtfalle 3, 5.7.1994 (2), leg. Wieser.

*Phytocoris tiliae tiliae* (FABRICIUS, 1777)

\***K:** Lavamünd: 4.8.1988.

KOFLER, A., HEISS, E. & RABITSCH, W.: Neue Funde von Wanzen aus Osttirol und Kärnten II

*Pinalitus atomarius* (MEYER-DÜR, 1843)

**K:** Hermagor-Pressegger See: Obermösach, 670 m, August 1998, leg. Wieser, det. Heiss 2004.

*Pinalitus cervinus* (HERRICH-SCHAEFFER, 1841)

\***OT:** Lienz: Friedenssiedlung Wohnung, 12.8.1995, det. Heiss und 24.7.2006 (2); St. Johann: Oblas, Lichtfang, 18.8.1987; Gaimberg Grafendorf, 3.6.2006, von Ahorn.

**K:** Glanegg, Lichtfang, August 1996, leg. Wieser.

*Pinalitus rubricatus* (FALLÉN, 1807)

**OT:** Oberlienz Ranachalm, 1200 m, 18.6.2006; Thurn Helenental, 1650 m, 8.8.2005; Matrei: Huben Kienburg, rechtes Iselufer, 26.7.2000, gestreift, det. Heiss 2004.

*Polymerus microphthalmus* (WAGNER, 1951)

**OT:** Assling: Thal westlich beim Weidenbrünnl, 29.6.2004; Dölsach: Eichholz, 11.6.1980; Kals: Unterpeischlach Rundweg, 9.6.2004; Lavant: 19.6.1965, leg. Kofler, det. Tamanini sub. *P. vulneratus*, rev. Heiss, vgl. KOFLER (1976); Tristach, 17.6.1982.

*Polymerus unifasciatus* (FABRICIUS, 1794)

**OT:** Assling: Thal, 29.6.1978; Virgen: Obermauern, 27.7.1978 (3); Virgen: Feldfluren, 24.7.1991 Nr. 152, 26.7.1991 Nr. 153; Matrei: oberhalb Strumerhof, Ranboden Lichtfang, 1600 m, 1.8.1994; Tristach Jungbrunnen, 29.5.2005.

*Polymerus holosericeus* HAHN, 1831

\***OT:** Tristach: 17.6.1982; Virgen: Feldfluren, 13.8.1991 Nr. 159, Lichtfalle Nr. 1, leg. Deutsch; Lavant, 2.7.2006.

*Polymerus nigrita* (FALLÉN, 1807)

\***OT:** Tristach: Kreithof, 1050 m, 30.6.1987, det. Heiss.

*Rhabdomiris striatellus striatellus* (FABRICIUS, 1794)

\***OT:** Dölsach: Aguntum, 23.5.2002; Lienz: Maria Trost, 1.6.2006 (2).

**K:** Magdalensberg: Lassendorf, Lichtfalle, Mai 1994, leg. Wieser.

*Stenotus binotatus* (FABRICIUS, 1794)

**OT:** Abfaltersbach: Margarethenbrücke, 20.6.1983; Abfaltersbach: Klärwerk Waldweg, 29.7.2004; Ainet: Ainet, 18.7.1984; Hopfgarten: Dölach, 10.7.1988; Assling: Bannberg, 1.7.2006, 1250 m; Kals: Rubisoi, 21.8.1984; Kals: Unterpeischlach bei Huben, 12.7.1987; Lavant: 30.6.1987 (6); Leisach: Lienzer Klause, 16.7.1991; Matrei: Zedlacher Paradies, 1450 m, 14.7.1982, 28.7.1987 (2); Nikolsdorf: Nörsach Auwald, 25.6.1983, 29.6.1988 (2); Oberlienz: Oberdrum, Ranach Alm, 1200 m, 27.7.1995; Tristach: Kreithof, 1050 m, 9.7.1986, 4.7.2004; Tristach: Tristacher Au, 10.7.1986; Virgen: Feldfluren, 18.7.1991 Nr. 139, an Hang mit viel Adlerfarn; Virgen: Obermauern, 16.7.1988; Thurn Helenental, 1650 m, 6.8.2005.

**K:** St. Georgen a. Längsee: Drasendorf, 600 m, 11.8.1991; Klagenfurt: Wölfnitz, 460 m, Juni 1994; Magdalensberg: Lassendorf, 450 m, Juni 1991; Liebenfels: Metschach, 500 m, 24.7.1998, alles Lichtfallenfund, leg. Wieser; Ossiach a. W., 19.8.1969; Pleschitz, 11.8.1954; Viktring: Oktober 1965, alle leg. Hölzel.

*Leptopterna dolobrata* (LINNAEUS, 1758)

**OT:** Assling: Thal westlich beim Weidenbrünnl, 29.6.2004 (2); Dölsach: Aguntum, 18.6.1982; Heinfels: Panzendorf, 6.7.2002; Nikolsdorf: Nörsach, 11.7.1982; Nußdorf-Debant: Debanttal Seewiesen Alm, 1900 m, 29.7.1988; Oberlienz: Oberdrum Ranach Alm, 1200 m, 27.7.1995; Obertilliach: Rollertal, 1500 m, 25.7.2002; Obertilliach: Eggen Lotter Alm, 1600 m, 2.8.1982; Tristach: Draufer, 25.6.2005; Tristach: Kreithof, 1050 m, 4.7.2004; Virgen: Obermauern, 27.7.1978, 16.7.1988, 30.6.1990; Virgen: Feldfluren, 18.7.1991 Nr. 139, Hang mit verschiedenen Seggen (*Carex* sp.).

**K:** Maria Rain, 2.6.1964 (2), Viktring: Juli 1967, leg. Hölzel.

Beiträge zur Entomofaunistik 9: 141-165

*Megaloceroea recticornis* (GEOFFROY, 1785)

**OT:** Abfaltersbach: Margarethenbrücke, beim Klärwerk, 29.6.1983, 29.7.2004; Anras: Kollreid, 3.7.2004, 1300 m; Assling: Mittewald, 22.7.1983; Heinfels: Panzendorf, 6.7.2002; Kals: bei Lana, 19.7.2006, 1280 m; Lavant: Forst-Lehrweg, 22.7.2004, 24.6.2005; Lienz: Maria Trost, 2.7.1988 (3); Matrei: Kienburg bei Huben, 13.8.1975; Matrei: Zedlacher Paradies, 1500 m, 8.8.1982; Nikolsdorf: beim Bahnhof rechtes Draufer, 2.7.1983; Oberlienz: Oberdrum Ranach-Alm, 1200 m, 27.7.1995; St. Johann: Oblasteich, 28.7.2004, 1100 m; Tristach: Draufer, 25.6.2005 (2), 7.7.2006; Tristach: Tristacher Au, 10.7.1986.

*Notostira erratica* (LINNAEUS, 1758)

**OT:** Assling: Dörfel, 11.7.1989; Heinfels: Panzendorf Rieserhöfe, 1250 m, 9.8.1996; Lavant: Golfplatz, 5.9.2003 (3); St. Johann: rechtes Iselufer, 12.8.2005; St. Johann: Oblas, 18.6.1983; Tristach: Drauweg, 26.6.2006 an Goldrute (*Solidago canadensis*).  
**K:** Kötschach: Gailberg-Moor, 19.9.2002.

*Pithanus maerkelii* (HERRICH-SCHAEFFER, 1838)

**\*OT:** Obertilliach: Leiten Niedermoor Schwalen, 1410 m, 3.8.1985, 24.7.1987, 14.8.1987, det. Heiss.

*Stenodema calcarata* (FALLÉN, 1807)

**OT:** Ainet: Ainet, 16.5.1975 (2); Assling: Thal westlich beim Weidenbrünnl, 29.6.2004 (2), 27.5.2005; Dölsach: Kapau, 20.4.1979; Kals: Unterpeischlach Iselufer, 5.6.2005; Lavant: 8.6.1983; Lavant: Forchach, 22.7.1995; Lavant: Golfplatz, 10.9.2003, 18.9.2003 (5); Matrei: Huben, 5.6.1983; Matrei: Kienburg bei Huben, 17.5.1975; Matrei: Brühl, 1.9.1999; Nikolsdorf: Bahnhof rechtes Draufer, 28.5.2005; Nikolsdorf: Nörsach, 4.6.1982, 21.5.1983, 17.6.1983, 22.4.1993, 29.4.1995 (2), 29.4.1999, 15.5.1999; Oberlienz: Lesendorf, 10.7.1984.  
**K:** Kötschach: Gailberg-Moor, 990 m, 16.9.2002.

*Stenodema algoviensis* SCHMIDT, 1934

**\*OT:** Assling: Bannberg Hochstein, 2000 m, 14.8.1982; Assling: Kristeiner Möser bei Mittewald, 1530 m, 21.8.1989, 27.7.2005 (2); Assling: Thal, 25.5.2002; Assling: Kristeiner Alm, 1400 m, 17.4.1996; Matrei: Ranboden oberhalb Strumerhof, 1620 m, Lichtfalle, 28.6.1994; Matrei: Tauerntal Landeck Alm, 30.8.1979; Obertilliach: Rollertal, 1500 m, 25.7.2002.

*Stenodema holsata* (FABRICIUS, 1787)

**OT:** Anras: Asch, 29.5.1982 (2); Anras: Kollreid, 1300 m, 3.7.2004; Assling: Mittewald, 9.6.1982; Assling: Bannberg Hochstein-Rundweg, 1950 m, 4.6.2003 (2); Assling: Kristeiner Möser, 1530 m, 24.6.1988, 21.8.1989; Assling: Kristeiner Alm, 1600 m, 14.9.1980; Außervillgraten: Winkeltal Reiterstube, 1500 m, 5.7.1999; Innervillgraten: Arntal Sinkensee, 1500 m, 10.7.2002 (2), 28.9.2003; Iselsberg: Ort, 29.5.1999; Iselsberg: Egghäusl, 1280 m, 28.6.2004; Iselsberg: Geiersbichl, 1850 m, 10.6.2003; Kals: Rubisoi bei Lesach, 1650 m, 1.7.1984; Kals: Berger Alm im Dorfertal, 1600 m, 14.9.2002; Kals: Moa(r) Alm, 1790 m, 22.5.1991, 4.6.2003 (2), 18.9.2004 (3), 1.6.2005; Kals: Ganotz Alm, 2200 m, 23.7.1990 (2); Kals: Wasserweg, 1250 m, 7.6.2004, 20.9.2004; Kartitsch: Winklertal, 1700 m, 27.7.1983; Kartitsch: Schustertal, 1500 m, 17.7.2003; Kartitsch: Tannwiese, 1530 m, 24.7.1978; Lavant: 24.7.1987; Matrei: Landecktal Taxeralm, 12.6.2005, ca. 1400 m; Matrei: Kienburg bei Huben, 13.8.1975; Matrei: Strumerhof, 2.6.2005, 1450 m; Matrei: Tauerntal Kaiser Alm, 15.6.1978 (2); Matrei: Tauerntal: Gruben, 1160 m, 15.6.1978; Matrei: Zedlacher Paradies, 1450 m, 14.7.1982; Nikolsdorf: beim Bahnhof, 30.7.1982; Oberlienz: Lesendorf, 10.7.1984; Oberlienz: Ranachteich, 18.8.2006 (2), 1200 m; Obertilliach: Rollertal, 1500 m, 25.7.2002; Obertilliach: Leitnertal, 1480 m, 29.6.2000; Obertilliach: Jochsee, bei 1700 m, 18.8.1983; Obertilliach: Unterer Stuckensee, 1900 m, 18.8.1978, 21.7.1988 (2); Obertilliach: Ochsegarten, 1750 m, 31.5.1982; Obertilliach: Eggen Lotter Alm, 1600 m, 2.8.1982 (2); St. Jakob: Wasserweg, 1380 m, 18.9.1999; St. Jakob: Erlsbach, 16.8.1983 (2); St. Jakob: Erlsbach, 1600 m, 19.6.2002 (3); St. Johann: Oblas, 18.8.1983 (2); Schlaiten: Huber

KOFLER, A., HEISS, E. & RABITSCH, W.: Neue Funde von Wanzen aus Osttirol und Kärnten II

Alm, 1700 m, 15.7.1987; Thurn: Stier Alm, 1300 m, 18.3.1990; Tristach: Kreithof, 1050 m, 21.7.1982; Virgen: Feldfluren, 22.6.1991 Nr. 124, an Schilfwiese gestreift; Virgen: Obermauern, 11.6.1977.

**K:** Velden a.W.: Langes Moor, 10.5.1968; Karawanken: Eiskeller; Mallnitz: Ankogelgruppe, leg. Hölzel.

*Stenodema laevigata* (LINNAEUS, 1758)

**OT:** Ainet: Ainet, 16.5.1975; Ainet: Gwabl, 4.6.1983 (2); Dölsach: Eichholz, 2.6.1978 (2); Dölsach: Kapaun, 4.6.1977; Kals: Unterpeischlach Rundweg, 27.5.2004 (2); Matrei: Kienburg, 17.5.1975 (3); Nikolsdorf: Lengberg, 2.5.1983; Nikolsdorf: Nörsach, 28.7.2003; St. Johann: Ort, 30.7.1990 (5); St. Johann: rechtes Iselufer, 30.5.2005; St. Johann: Oblas-See, 1100 m, 15.4.1978, 18.6.1983 (3), 29.5.2004 (3).

**K:** Lavamünd: 4.8.1988.

*Stenodema sericans* (FIEBER, 1861)

**OT:** Innervillgraten: Kalkstein, 24.7.1983; Iselsberg: Stronach Zwischenbergen, 1460 m, 23.9.1999 (2); Kartitsch: Tannwiese, 1530 m, 23.6.1999; Lavant: Forchach, 22.7.1985; Matrei: Brühl, 1.9.1999 (3); Matrei: Prosegg, 28.5.1992; St. Jakob: Erlsbach, 19.8.1992 (2); Kals Wasserweg, 1250 m, 20.9.2004.

*Stenodema virens* (LINNAEUS, 1767)

**OT:** Nikolsdorf: beim Bahnhof, rechte Drauai, 14.7.1999; St. Johann: rechtes Iselufer, 12.8.2005 (4♀♀).

*Trigonotylus caelestialium* (KIRKALDY, 1902)

\***OT:** Dölsach: Gödnach, 6.9.1994, vid. Heiss 2001; Dölsach: Kapaun, 9.8.1985; Dölsach: Eichholz, 6.8.1982; Dölsach: Aguntum, 2.8.1985; Lavant: 7.7.1986, 1.7.1990; Lavant: Golfplatz, 5.9.2003; Lienz: Maria Trost, 27.7.2006; Lienz: Maximilianstraße Hausgarten, 17.8.1984; Lienz: Friedenssiedlung, 4.8.1965, 20.7.1992, 26.7.2002; St. Johann: rechtes Iselufer, 9.6.2006; Tristach: rechte Drauai, 16.8.2002; Tristach: Kreithof, 1050 m, 15.7.2000.

**K:** Kötschach: Gailberg-Moor, 980 m, 16.9.2002.

*Trigonotylus pulchellus* (HAHN, 1834) (Tafel 1)

\***OT:** Lavant: VIII.1978 (2); Oberlienz: Lesendorf, 10.7.1979.

*T. pulchellus* gilt als psammophile Art, die vor allem am Silbergras (*Corynephorus canescens*) lebt, selten werden andere Gräser als Nahrungspflanzen genutzt (WACHMANN et al. 2004). Dies gilt für die Vorkommen in Österreich, wo die Art regelmäßig im Seewinkel (und seltener am Nordwestufer des Neusiedler Sees) an salzbeeinflussten Standorten festgestellt wird. Ein verifizierter Fund stammt auch aus Kärnten (RABITSCH 2003), über die Fundumstände („am Licht“) ist aber nichts bekannt.

*Trigonotylus ruficornis* (GEOFFROY, 1785)

\***OT:** Tristach: August 1978 (3).

*Euryopicoris nitidus* (MEYER-DÜR, 1843)

**OT:** Kals: Dorfertal, 12.7.1949 (3), leg. Ratter; Kals: Unterpeischlach Rundweg, 9.6.2004; Prägraten: Umbaltal Clara-Hütte, 2000 m, 13.7.1982, leg. Goller.

*Halticus apterus apterus* (LINNAEUS, 1758)

**OT:** Assling: Bannberg, 8.8.1992; Assling: Thal Weidenbrünnl, 16.7.2005 (3); Dölsach: Kapaun, 5.8.19985; Heinfels: Tessenberger Wiesen, 1500 m, 2.8.1998; Lavant: 8.8.1997; Nikolsdorf: Lengberg, 26.8.1983; Oberlienz: Ranach Alm, 1200 m, 27.7.1995; Matrei: Zedlacher Paradies, 1450 m, 28.7.1986; Matrei: Kienburg, 13.8.1975 (2); Obertilliach: Eggen Lotter Alm, 1600 m, 14.7.1982; St. Johann: Kirche, 750 m, 19.7.2002; Schlaiten: 7.7.1988; Virgen: Obermauern, 16.7.1988; Virgen: Feldfluren, 4.8.1991 Nr. 151, Lichtfalle Nr.1, leg. Deutsch, 13.8.1991 Nr. 159 (3), Lichtfalle Nr.1, leg. Deutsch; Kals, 1800 m, 18.9.2004.

**K:** Liebenfels: Metschach, 520 m, Bodenfalle 14, 4.10.-20.10.1991, leg. Wieser.

Beiträge zur Entomofaunistik 9: 141-165

*Halticus luteicollis* (PANZER, 1804)

**K:** Viktring: 4.8.1965, leg. Hölzel.

*Halticus pusillus* (HERRICH-SCHAEFFER, 1835)

\***OT:** Nikolsdorf: Nörsacher Teich, 21.5.1983, det. Heiss.

*Orthocephalus brevis* (PANZER, 1798)

**OT:** Kals: Unterpeischlach Rundweg, 9.6.2004 (2); Virgen: Feldfluren, 25.5.1991 Nr. 94, det. Heiss; Nikolsdorf Lengberg, 7.6.2005.

*Orthocephalus coriaceus* (FABRICIUS, 1777)

**OT:** Assling: Mittewald, 22.7.1983; Hopfgarten: Dölsach, 10.7.1988; Lavant: 27.7.1978, 30.6.1994; Leisach: Burgfrieden, 13.6.1990; Leisach: Lienzer Klause, 16.7.1991; Nikolsdorf: Lengberg, 26.6.1983; Strassen: Tassenbach Stausee, 14.7.1989; Tristach: Drauweg, 7.7.2006.

[*Orthocephalus proserpinae* (MULSANT & REY, 1852)]

Die Mitteilung für Osttirol (Nörsach 6.6.1961) bei KOFLER (1976) betrifft *O. saltator* (Hahn), rev. Heiss 2001, vgl. RABITSCH (2004).

*Orthocephalus saltator* (HAHN, 1835)

**OT:** Amlach: 13.7.1949 (2), leg. Ratter; Lavant: 30.6.1994; Heinfels: Panzendorf, 6.7.2002; Lienz: Maria Trost, 15.7.1999 (3); Matri: Zedlacher Paradies, 1450 m, 28.7.1986; Virgen: Obermauern, 16.7.1988 (3); Tristach Draufer, 25.6.2005.

*Orthocephalus vittipennis* (HERRICH-SCHAEFFER, 1835)

**OT:** Lavant: 4.7.1993, det. Heiss; Nikolsdorf: Lengberg, 5.7.1986; Virgen: Obermauern, 27.7.1978; St. Johann Iselufer, 20.7.2004.

*Strongylocoris leucocephalus* (LINNAEUS, 1758)

**OT:** Ainet: Ainet, 2.7.1982; Assling: Bannberg, 13.6.1990; Hopfgarten: Dölsach, 10.7.1988; Kals: Dorfertal Böheimenebene, 1780 m, 19.8.1988; Nikolsdorf: beim Bahnhof, rechtes Draufer, 7.7.1984; Nikolsdorf: Lengberg, 12.7.1984, 10.6.1988; Kals: Unterpeischlach Rundweg, 9.6.2004 (2); Kartitsch: Winklertal, 1500 m, 17.7.1984; Lienz: Maria Trost, 2.6.1992 (2); Matri: Kienburg, 28.6.1987, 18.6.1988 (6), 12.6.1999; Nikolsdorf: Lengberg, 7.6.1983 (3); Tristach: Tristacher Au, 8.7.1990; Virgen: Feldfluren, 22.6.1991 Nr. 123, Krautschicht an Leseriegelstreifen, 30.6.1991 Nr. 128, Wiesenrand.

*Blepharidopterus angulatus* (FALLÉN, 1807)

**OT:** Lienz: Friedhof, 16.6.2002 (2), auf Spitz-Ahorn (*Acer platanoides*); Lienz: Stadt, Friedenssiedlung Meranerstraße, 21.8.2000, auf Ahorn, det. Heiss 2004; Nikolsdorf: Nörsach, 11.7.1988, det. Heiss 1992; Lienz: St. Andrä, 13.9.2004; Tristach: rechtes Draufer, 14.7.2002, von Roßkastanie geklopft.

**K:** Magdalensberg: Lassendorf Lichtfalle, 430 m, August 1998, leg. Wieser.

*Cyllecoris histrionius* (LINNAEUS, 1767)

**OT:** Dölsach: Eichholz, 7.6.1989; Lienz: Maria Trost, 19.6.1978 (6), 1.6.2006.

*Dryophilocoris flavoquadrimaculatus* (DE GEER, 1773)

**OT:** Dölsach: Eichholz, 4.6.1988 (2), det. Heiss 1992; St. Johann: 8.8.1985; Virgen: Marin, 1400 m, 2.9.1999.

*Globiceps sphaegiformis* (ROSSI, 1790)

**OT:** Ainet: Ainet, 19.7.1978; St. Johann, 25.6.1983.

*Globiceps flavomaculatus* (FABRICIUS, 1794)

**OT:** Abfaltersbach: Klärwerk, 8.7.2002 (3); Assling: Mittewald, 22.7.1983 (2); Assling: Thal, 16.5 und 15.8.2005; Dölsach: Kapaun, 28.6.1982 (4); Heinfels: Panzendorf, 6.7.2002 (2); Lavant: 15.6.1983,

KOFLER, A., HEISS, E. & RABITSCH, W.: Neue Funde von Wanzen aus Osttirol und Kärnten II

7.7.1986 und 24.6.2005; Lavant Forchach, 2.7.2005; Lavant: Forstlehrweg, 22.7.2004; Nikolsdorf: Nörsach, 27.6.1979; St. Johann: Lorenzenhof, 10.7.1984; St. Johann: 8.8.1985, 28.7.2004; St. Johann: Oblasteich, 1500 m, 26.5.2005; Tristach: Kreithof, 1050 m, 9.7.1986; Tristach: Drauufer, 25.6.2005; Virgen: Obermauern „Burg“, 1450 m, 28.7.1988; Strassen Gailufer, 1.8.2005.

**K:** Magdalensberg: Lassendorf, Lichtfalle, Juli 1999, leg. Wieser; Gailberg, 8.9.2004.

*Globiceps fulvicollis* JAKOVLEV, 1877

**OT:** Abfaltersbach: Klärwerk Waldweg, 29.7.2004; Assling: Bannberg, 8.8.1992; Assling: Thal Weidenbrünnl, 29.6.2004; Kals: Unterpeischlach, 24.6.1990; Lavant: 24.7.1987 (4); Lavant: Fochach-Lehrweg, 13.7.2002; Leisach: Burgfrieden, 12.7.1990; Leisach: Lienzer Klause, 16.7.1991; Lienz: Maria Trost, 31.5.1992; Oberlienz Ranachalm, 1200 m, 18.8.2006; Matrei: Glanz, 3.8.1989; Nikolsdorf: Nörsach, 18.7.1991; Nikolsdorf: Bahnhof rechte Drauu, 29.6.2002 (2); St. Johann, 8.7.1982 (4), 3.8.1989, 30.7.1990, 20.7.2004; St. Johann: Forstweg bei der Kirche, 16.7.2004; Tristach: Drauweg, 7.7.2006; Virgen: Marin, 1400 m, 2.9.1999, 24.8.2000; Virgen: Obermauern „Burg“, 1450 m, 16.7.1988 (2), 28.7.1998.

**K:** Magdalensberg: Lassendorf, 450 m, Lichtfalle, September 1991, leg. Wieser.

*Globiceps juniperi* REUTER, 1902

**OT:** Matrei: Steiner Alm, Lichtfang, 1900 m, 2.8.1994, leg. Deutsch, det. Heiss 2004.

*Malacocoris chlorizans* (PANZER, 1794) (Tafel 1)

\***OT:** Lienz: Meranerstraße, an *Tilia*, 22.7.2006 (2); St. Andrä, 17.9.2004.

*Mecomma dispar* (BOHEMAN, 1852)

\***OT:** Obertilliach: Leiten Flachmoor Schwalen, 1410 m, 3.8.1985.

*Mecomma ambulans ambulans* (FALLÉN, 1807)

**OT:** Amlach: Franz-Lerch-Weg, 1950 m, 30.7.2001; Iselsberg: 7.8.1999; Kals: bei Lana, 19.7.2006 (2), 1280 m; Obertilliach: Rollertal, 1500 m, 25.7.2002 (2); Prägraten: Umbaltal Pebell Alm, 1500 m, 28.5.1985, an Groß-Brennnessel (*Urtica dioica*); St. Jakob: Erlsbach, 16.8.1983 (2); Tristach: Kreithof, 1050 m, 21.7.1982 (2); Virgen: Obermauern „Hohe Bank“, 1500 m, 22.7.2002; Virgen: Feldfluren, 4.8.1991, Nr. 151, Lichtfalle 1, leg. Deutsch; Mittewald St. Justina, 13.8.2003.

*Orthotylus interpositus* SCHMIDT, 1938

**OT:** Abfaltersbach: Margarethenbrücke, 29.6.1983; Ainet: Ainet, 2.7.1982 (4); Matrei: Brühl, 8.7.1986, det. Heiss; Obertilliach: Rollertal, 1500 m, 25.7.2002 (2); Virgen: Steinkaastal, 1500 m, 21.8.1983.

*Orthotylus marginalis* REUTER, 1883

\***OT:** Dölsach: Gödnach, 15.7.1986; Lavant: 20.6.2001; Thurn: Tschule Alm, 1200 m, 24.6.1994.

*Pilophorus clavatus* (LINNAEUS, 1767)

**OT:** Abfaltersbach: Klärwerk Drauufer, 2.9.2005; Lavant: Forchach am Frauenbach, 2.7.2005 (3), 17.8.2005; Lienz: Rosengasse, 22.7.1988 (16), an altem Efeu (*Hedera helix*) mit *Planococcus citri*-Schäden; Lienz: Maria Trost, 16.8.1992; Virgen: Heckenfluren, 4.8.1991 Nr. 151, det. Heiss.

*Pilophorus confusus* (KIRSCHBAUM, 1856)

**OT:** Anras: Mittewald, 22.7.1983; Lavant: 7.7.1986; Lienz: Patriasdorf, 12.7.1951, leg. Ratter; Nikolsdorf: Nörsach, 25.6.1983; Nikolsdorf: Lengberg, 10.8.1985.

*Pilophorus perplexus* DOUGLAS & SCOTT, 1875

**OT:** Lienz: Patriasdorf, 9.7.1951, leg. Ratter, det. Heiss 1992.

**K:** Magdalensberg Lassendorf, 450 m, August 1994, Lichtfang, leg. Wieser.

*Cremnocephalus albolineatus* REUTER, 1875

**OT:** Ainet: Weiherburg, 16.7.1984, det. Heiss.

Beiträge zur Entomofaunistik 9: 141-165

*Cremnocephalus alpestris* WAGNER, 1941

**OT:** Ainet: Unteralkus, 29.6.1990 (2); Obertilliach: Eggen Lotter Alm, 1600 m, 2.8.1982; St. Jakob: Obersee, 2020 m, 19.8.1992.

*Hallodapus rufescens* (BURMEISTER, 1835)

**K:** Liebenfels: Metschach, 530 m, Lichtfalle 4, 5.7.1994, leg. Wieser, coll. Heiss.

*Systellonotus alpinus* FREY-GESSNER, 1871

**\*OT:** Kals: Rubisoi bei Lesach, 1700 m, 21.7.1986, coll. Heiss.

**\*K:** Hohe Tauern Tauerneck, 47°04 N, 12°49 E, 2200–2300 m, 1♀, 10.8.2000, leg. M. Schwarz, coll. Heiss.

*S. alpinus* ist bisher aus höheren Lagen der Alpen (Schweiz, Frankreich und Italien) und der Pyrenäen (Spanien, Frankreich) bekannt (DIOLI 1975, EHANNO 1987, KERZHNER & JOSIFOV 1999, RIBES 1984). Die Art ist sexualdimorph: Die Weibchen sind brachypter und durch die Einschnürung vor dem Hinterleib ausgesprochen ameisenähnlich, die Männchen sind hingegen langflügelig (Abb. 1). *S. alpinus* ist mit 5–7 mm deutlich größer als die 3–5 mm kleine, zweite heimische Art der Gattung, *Systellonotus triguttatus* (LINNAEUS, 1767). Für weitere Unterscheidungsmerkmale siehe WAGNER & WEBER (1964), WAGNER (1974) und WYNIGER (2006). Nach WAGNER (1974) lebt *S. alpinus* an grasigen Stellen am Boden. Erstnachweis für Österreich!



Abb. 1: Männchen und Weibchen von *Systellonotus alpinus* FREY-GESSNER, 1871. Foto: G. Strauß, Biberach.

Fig. 1: Male and female of *Systellonotus alpinus* FREY-GESSNER, 1871. Photo: G. Strauß, Biberach.

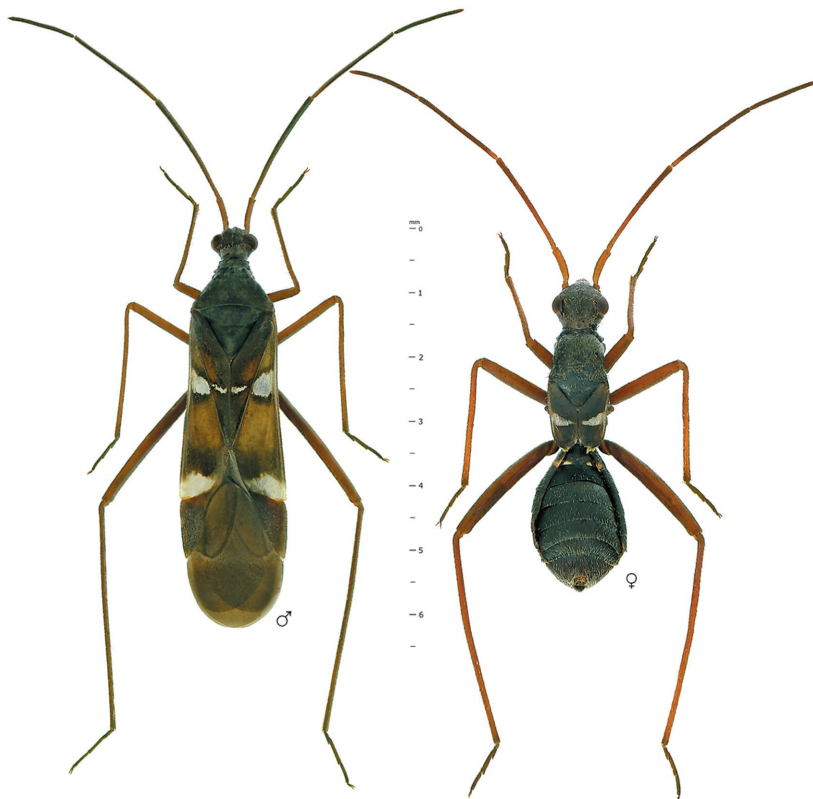

KOFLER, A., HEISS, E. & RABITSCH, W.: Neue Funde von Wanzen aus Osttirol und Kärnten II

*Systemonotus triguttatus* (LINNAEUS, 1767)

**K:** Ferlach: Dolich, 18.6.1963, leg. Hölzel.

[*Amblytylus delicatus* (PERRIS, 1857)]

Die Angabe bei KOFLER (1976) ist zu streichen (vgl. RABITSCH 2004).

*Atractotomus mali* (MEYER-DÜR, 1843)

**K:** Völkermarkt: Neudenstein-Biotop, Lichtfalle 3, 390 m, 2.7.1994, leg. Wieser, det. Heiss; Eberstein: Kulm, 660 m, Juni 1995, Lichtfalle, leg. Wieser, det. Heiss.

*Campylomma verbasci* (MEYER-DÜR, 1843)

**OT:** Lienz: Maximilianstraße Hausgarten, 4.7.1986 (2), det. Heiss.

*Chlamydatus pulicarius* (FALLÉN, 1807)

**OT:** Assling: Schrottendorf, 22.8.1988; Kals: Unterpeischlach, 12.7.1987, 9.6.2004 (2); Lavant: 5.7.1995; Lienz: Maximilianstraße Hausgarten, 17.8.1984; Nikolsdorf: Lengberg, 7.6.1980 (4); Virgen: Feldfluren, 1.6.1991 Nr. 99, an Heckenrand gestreift, 15.6.1991 Nr. 105, ohne nähere Angabe, 22.6.1991 Nr. 122 (3), an Sträuchern gestreift; Tristach Jungbrunnen, 29.5.2005.

*Chlamydatus pullus* (REUTER, 1870)

**OT:** Assling: Bannberg, 22.6.1988; Assling: Dörfel, 11.7.1989; Nikolsdorf: Lengberg, 7.6.1980 (2); Nikolsdorf: Nörsach, 19.5.1990 (4); Tristach: rechte Drauu, 16.8.2002; Virgen: Feldfluren, 22.6.1991 Nr. 121, an Fettwiesenrand gestreift.

*Criocoris crassicornis* (HAHN, 1834)

**K:** Gailberg, 8.9.2004.

*Europiella artemisiae* (BECKER, 1864)

**OT:** Ainet: Gwabl, 19.6.1993; Amlach: Burgfrieden, 12.7.1990; Kals: Unterpeischlach 24.6.1990; Lavant: 5.7.1995 (2); Lienz: Maria Trost 7.6.1992 (2), 16.8.1992 (3); Matrei: Huben 26.9.1987, auf Rainfarn (*Tanacetum vulgare*); Nikolsdorf: Lengberg 7.6.1980 (9), 26.8.1983, 26.9.1987 (7), 10.6.1988, 20.6.1989 (2), 20.6.2002 (2); Nikolsdorf: Plon 1400 m 2.6.1990 (1), 10.6.1990 (2); Nikolsdorf: Nörsach 6.6.1982; Nußdorf-Debant: Umspannwerk Lienz-Ost 27.9.1986 (2); Nußdorf-Debant: Debant 12.6.1989; St. Johann: 25.6.1983, 13.8.1994 det. Heiss; St. Johann: Oblas 18.6.1983.

Nicht alle Belege wurden genitaliter überprüft und möglicherweise befinden sich auch Exemplare von *E. albipennis* (FALLÉN, 1829) in dieser Serie.

*Europiella alpina* (REUTER, 1875)

**OT:** Heinfels: Tessenberger Alm, 1900 m, 1.8.1982 (2); Matrei: Strumerhof Ranboden, 1600 m, Lichtfalle, 1.8.1994; Strassen: Tassenbach Stausee, 14.7.1989.

Diese Art wurde von O.M. Reuter als *Plagiognathus alpinus* von der „Kerschbaumeralpe bei Lienz“ beschrieben und belegt damit eine der ersten Aufsammlungen von Wanzen in Osttirol.

*Eurycolpus flaveolus* (STÅL, 1858)

**OT:** Lavant: 24.7.1987.

**K:** St. Georgen a. Längsee: Drasendorf, 600 m, Lichtfalle, August 1991 (2), leg. Wieser, det. Heiss.

*Harpocera thoracica* (FALLÉN, 1807)

\***OT:** Lienz: Maria Trost Mischwald, 1.6.2006.

*Hoplomachus thunbergii* (FALLÉN, 1807) (Tafel 1)

\***OT:** Ainet: Ainet, 2.7.1988 (11), 2.7.1983 (3); Dölsach: Gödnach, 15.7.1986; Lavant, 30.6.1994, 4.7.1993 (2), 5.7.1995; Lavant: Forchach am Frauenbach, 17.6.2004; Lienz: Maria Trost, 12.5.1988, 16.5.1996 (3); Nikolsdorf: Lengberg Flugplatz, 9.6.1978; Nikolsdorf: Lengberg, 26.8.1983, 12.7.1984 (2); Oberlienz: Lesendorf, 10.7.1984 (6); Oberlienz: Glanz rechtes Iselufer, 13.7.1984; Tristach: Drauufer, 25.6.2005.

Beiträge zur Entomofaunistik 9: 141-165

[*Lepidargyrus ancorifer* (FIEBER, 1858)]

Die Angabe bei KOFLER (1976) ist zu streichen, vgl. RABITSCH (2004).

*Lopus decolor decolor* (FALLÉN, 1807)

\*OT: Nikolsdorf: Nörsach, 28.3.1991.

*Macrotylus herrichi* (REUTER, 1873)

\*OT: Ainet: Gwabl, 4.6.1993 (2); Anras: Mittewald, 15.6.1990, det. Heiss; Assling: Thal, 28.6.1978 (3); Matri: Zedlacher Paradies, 9.7.1983 (2); Tristach: Kreithof, 4.7.2004, 1050 m; Tristach: Tristacher Au, 8.7.1990 (2), det. Heiss; Virgen: Feldfluren, 18.7.1991 Nr. 139 (4), an Wiesen-Salbei (*Salvia pratensis*).

K: Kötschach: Gailberg-Sattel, 980 m, 27.7.1987.

*Macrotylus quadrilineatus* (SCHRANK, 1785)

OT: Amlach: Klammbrücke, 1050 m, 26.8.1992 (9); Leisach: Lienzer Klause, 18.9.1982, an Kleb-Salbei (*Salvia glutinosa*); Nikolsdorf: Nörsach, 21.9.1975 (2); St. Johann: 24.8.1990, 13.8.1994 (2); Tristach: Kreithof, 16.8.2005, 1050 m.

*Megalocoleus molliculus* (FALLÉN, 1807)

\*OT: Lienz: Burgfrieden, 12.7.1990; Maria Trost, 12.7.1995; Lavant: 4.7.1993, det. Heiss; Kals: Unterpeischlach, 14.8.1985, det. Heiss; St. Johann, 7.8.1989.

*Monosynamma bohemanni* (FALLÉN, 1829)

OT: Iselsberg: 7.8.1999; Lavant: 7.7.1986, 5.7.1988, 25.6.1990.

K: Ebental: Pfaffendorf, 16.7.1990.

*Orthonotus rufifrons* (FALLÉN, 1807)

OT: Lienz: Maria Trost, 27.7.2006; Ainet: Weiherburg, 20.7.1982; Dölsach: Gödnach Auwald Bodenfälle Nr. 9, 25.4.–8.9.2000; Lavant: Forstlehrweg, 22.7.2004, 25.6.2006; Nikolsdorf: Flugplatz Lengberg, 2.7.1987; Tristach: Tristacher Au, 16.7.1989, am Echt-Löwenschwanz (*Leonurus cardiaca*); Virgen: Feldfluren, 17.7. 1991 Nr. 136, bei Heuschupfe, 4.8.1991 Nr. 150, ohne näher Angabe, 4.8.1991 Nr. 151 (je 1), Lichtfalle Nr.1 leg. Deutsch; Virgen Feldfluren, Bodenfälle Nr 3, 1991 (2).

*Phoenicocoris obscurellus* (FALLÉN, 1829)

\*OT: Assling: Thal, 29.6.2004.

K: Sattnitz, 450 m, 2.–3.6.2000, leg. Wieser (2).

In Österreich bisher vor allem im Westen und Süden nachgewiesen, vermutlich weiter verbreitet. Die kleine, unscheinbare Art lebt an *Pinus*-Arten (WACHMANN et al. 2004).

*Phylus coryli* (LINNAEUS, 1758)

K: Viktring: ohne Datum, leg. Hölzel, det. Heiss.

*Phylus plagiatus* (HERRICH-SCHAEFFER, 1835)

OT: Nikolsdorf: Nörsach, 25.6.1983 und in Lichtfalle 22.6.1990 (2), det. Heiss; Gödnach, 15.7.1986.

*Placochilus seladonicus seladonicus* (FALLÉN, 1807)

K: Eisenkappler Hütte, 1550 m, 5.8.1988.

In Österreich zerstreut und nicht häufig aus fast allen Bundesländern bekannt. Die Art besitzt eine breite Höhenamplitude und kommt von den Tieflagen bis in die subalpine Höhenstufe an Dipsacaceae (*Knautia*, *Scabiosa*) vor.

*Plagiognathus arbustorum arbustorum* (FABRICIUS, 1794)

OT: Abfaltersbach: Auwald, 7.8.1997; Ainet: Unteralkus, 29.6.1990; Amlach: Klammbrücke, 20.8.1984 (3); Assling: Bannberg, 8.8.1992; Assling: Dörfel, 11.7.1989 (2); Dölsach: Aguntum, 18.6.1982; Dölsach: Kapaun, 28.6.1982; Dölsach: Gödnach, 15.7.1986; Nussdorf Gaimberg, 4.7.2000; Iselsberg: Stronach Zwischenbergen, 23.9.1999; Kals: Lesach-Rubisoi, 1650 m, 21.8.1984 (2); Lavant: 7.8.1997, an der

KOFLER, A., HEISS, E. & RABITSCH, W.: Neue Funde von Wanzen aus Osttirol und Kärnten II

Kohl-Kratzdistel (*Cirsium oleraceum*); Lavant: 17.7.1983, 4.7.1993; Lavant: rechter Drauweg, 2.7.2006; Lavant Forstlehrweg, 24.6. und 17.7.2005; Lienz: 14.7.1954, leg. Ratter; Lienz: Maximilianstraße Hausgarten, 4.7.1986; Matrei: Zedlacher Paradies, Innerer Anger, 1570 m, 18.8.1999; Matrei: Lublas Talstation, 25.7.1984; Matrei: Brühl, 18.8.1986; Matrei: Tauerntal Landeck Alm, 1720 m, 16.8.1977; Matrei Preßlab, 1600 m, 1.9.2006; Nikolsdorf: Bahnhof rechtes Draufer, 17.7.1982 (2); Nikolsdorf: Lengberg, 30.6.1989, 20.6.2002; Nikolsdorf: Nörsach, 26.6.1983, 29.6.1988, 1.7.1988; Obertilliach: Rollertal, 1500 m, 25.7.2002; Obertilliach: 2.8.1982; St. Johann: 14.6.1984, 3.8.1989, 12.7.1995, det. Heiss, 28.7.2004; St. Johann: Oberleibnig bei der Kapelle, 1230 m, 10.9.1995, det. Heiss; St. Jakob: Pebell Alm, 1520 m, 22.8.1992 (3); Tristach: 16.7.1989, am Echt-Löwenschwanz (*Leonurus cardiaca*); Tristach: Auwald am Seebachl, 4.7.2002; Virgen: Feldfluren, 17.7.1991 Nr. 136, bei Harpfe, 4.8.1991 Nr. 150 (4), ohne nähere Angabe; Virgen: Obermauern, 30.6.1990.  
**K:** Mölltal: Görttschach Möllufer, an Dolden, 2.7.2006.

*Plagiognathus chrysanthemi* (WOLFF, 1804)

**OT:** Amlach: Burgfrieden, 12.7.1990 (3); Assling: Thal westlich beim Weidenbrünzl, 29.6.2004 (2); Assling: Mittewald, 29.7.1987; Assling: Thal, 29.6.2004; Anras Kollreid, 1300 m, 3.7.2004; Lienz: Burgfrieden, 12.7.1990; Lienz: Lengberg, 26.6.1983; Nikolsdorf: Bahnhof rechte Drauweg, 22.7.1978 (4); 29.6.2002 (3); Nikolsdorf: Nörsach, 1.7.1988; St. Johann: Lorenzenhof, 10.7.1984; St. Johann: Forstweg bei der Kirche, 16.7.2004; Tristach: Kreithof, 1050 m, 4.7.2004; Tristach: Instein Alm, 1670 m, 22.7.2004; Tristacher Au, 1.7.1989; Virgen: Obermauern, 27.7.1978.

*Plagiognathus fulvipennis* (KIRSCHBAUM, 1856)

\***OT:** Dölsach: Kapaun am Bahndamm, 29.7.1995, det. Heiss.

*Plesiodema pinetella* (ZETTERSTEDT, 1828)

\***OT:** St. Johann: Weg nach Oblas, 13.8.1994 (5) an Jungföhren (*Pinus sylvestris*), det. Heiss 2004; Lienz: Maria Trost, 12.7.2004.

In Österreich zerstreut aus fast allen Bundesländern bekannt. Die Art lebt vermutlich zoophytophag an verschiedenen Nadelgehölzen, bevorzugt an *Pinus* (WACHMANN et al. 2004).

*Psallus variabilis* (FALLÉN, 1807)

**OT:** Dölsach: Eichholz, 4.6.1988; Lienz: Maria Trost, 31.5.1992, 2.6.1992 (2).

*Psallus ambiguus* (FALLÉN, 1807)

**OT:** Lienz: Friedhof, 30.5.2001, an der Edel-Esche (*Fraxinus excelsior*), det. Heiss 2004; Lienz: Maria Trost, 2.6.1992.

**K:** Maria Saal: Sattnitz, 2./3.6.2000, 450 m, Lichtfalle, leg. Wieser, det. Heiss.

*Psallus vittatus* (FIEBER, 1861)

**K:** Magdalensberg: ohne Datum (6), leg. Hölzel.

*Tuponia hippophaes* (FIEBER, 1861)

\***OT:** St. Jakob: Wasserweg, rechte Schwarzach-Au, 23.8.1999 (3), det. Heiss, an der Deutschen Tamariske (*Myricaria germanica*), 3.9.2006 zahlreich; St. Johann: Iselinsel, 24.9.2005, an *Myricaria*; Kals: Wasserweg, 1250 m, 20.9.2001.

Bemerkenswertes Vorkommen an der vermutlich ursprünglichen Nahrungspflanze. Nach einem Wirtswechsel auf andere Tamariskengewächse hat die Art ihr Areal bedeutend erweitert und kommt aktuell vor allem im besiedelten Gebiet an angepflanzten *Tamarix*-Arten vor (RABITSCH 2002). In Österreich war sie bisher aus dem Osten und Westen bekannt, vermutlich ist sie aber mittlerweile in allen Bundesländern anzutreffen.

Beiträge zur Entomofaunistik 9: 141-165



Tafel/Plate 1: (1) *Bothynotus pilosus* (BOHEMAN, 1852), (2) *Trigonoyilus pulchellus* (HAHN, 1834), (3) *Malacocoris chlorizans* (PANZER, 1794), (4) *Hoplomachus thunbergii* (FALLEN, 1807). Fotos/Photos: W. Rabitsch

KOFLER, A., HEISS, E. & RABITSCH, W.: Neue Funde von Wanzen aus Osttirol und Kärnten II

## Nabidae

### *Himacerus mirmicoides* (O. COSTA, 1834)

**OT:** Lienz: Maria Trost, 27.2.1977 (3); Nußdorf-Debant: Nußdorf, 5.2.1979; St. Johann, 14.6.1984.

**K:** Klagenfurt: Maria Saalerberg, August 1962; Viktring: ohne Datum (2), 16.5.1964, leg. Hölzel, det. Heiss.

### *Himacerus apterus* (FABRICIUS, 1798)

**OT:** Ainet: Schuttplatz beim Sägewerk, 17.8.1996, makropter; Assling: Thal westlich beim Weidenbrünnl, 10.9.2004; Dölsach: Kapaun am Eisenbahndamm, 29.7.1995; Gaimberg: 25.7.1998; Lavant: Forst-Lehrweg, 13.7.2002; Lavant, 18.8.1990; Lavant: Auwald, 27.8.1995, an Goldrute (*Solidago* sp.); Lienz: Friedhof, 4.8.2006; Lienz: Maximilianstrasse Hausgarten, 17.8.1984; Lienz: Maria Trost, 4.8.2002 (2); Nikolsdorf: Lengberg, 3.9.1982; Nikolsdorf: Nörsach, 25.8.1986, 1.9.1988; St. Johann: rechtes Iselufer, 12.8.2005.

**K:** Irschen: Pflügen rechte Drauwau, 14.9.2004 (2); Pirkach: Drauweg, 25.8.2006, an Goldrute (*Solidago* sp.); Viktring, Juli 1964, 4.8.1964, 2.8.1965, August 1965, leg. Hölzel, det. Heiss.

### *Nabis limbatus* DAHLBOM, 1851

**\*OT:** Abfaltersbach: Klärwerk Waldweg, 29.7.2004 (3); Assling: Assling, 16.7.2005 (2).

### *Nabis flavomarginatus* SCHOLTZ, 1847

**OT:** Assling: Kristeiner Möser, 1530 m, 21.8.1989; Dölsach: Kapaun, 28.6.1982; Kals: Ganotz Alm, 2150 m, 21.8.1987; Obertilliach: Leiten Schwalen-Flachmoor, 1400 m, 14.8.1987.

**K:** Kötschach: Gailberg Sattel-Moor, 980 m, 12.7.2000, 30.7.2003.

### *Nabis brevis brevis* SCHOLTZ, 1847

**OT:** Anras: Asch, 3.6.1987; Nikolsdorf: Nörsach, 21.5.1983 (2).

**K:** Eberndorf: Sablatnig Moor, 1989; Koglereck, 1962, leg. Hölzel, det. Heiss.

### *Nabis pseudoferus pseudoferus* REMANE, 1949

**OT:** Dölsach: Eichholz, 2.6.1978.

### *Nabis punctatus punctatus* A. COSTA, 1847

**OT:** Lavant: Golfplatz, 5.9.2003.

### *Nabis rugosus* (LINNAEUS, 1758)

**OT:** Ainet: Ainet, 27.5.1987; Ainet: Gwabl, 4.6.1983; Assling: Mortbichl, 3.6.2002; Assling: westlich beim Weidenbrünnl, 24.5.2002; Dölsach: Eichholz, 2.6.1978; Dölsach: Gödnach, 6.9.1994; Dölsach: Kapaun, 29.4.1987; Hopfgarten: Dölsach, 10.7.1988, 28.5.1989 (2); Kals: Unterpeischlach, 14.8.1985; Lavant: Forcha, 17.5.1996; Lavant: Golfplatz, 18.9.2003; Lienz: Maria Trost, 27.2.1977; Matrei: Klaunz, 20.4.1985; Matrei: Kienburg bei Huben, 17.5.1975; Matrei: Huben, 5.6.1983 (2); Nikolsdorf: Lengberg, 7.6.1980; Nikolsdorf: Nörsach, 20.5.1987; Nußdorf-Debant: Nußdorf, 13.3.1977; St. Johann, 19.6.1993, det. Heiss; St. Johann, 13.8.1994; St. Johann: Oberleibnig, 19.8.1994; Thurn: 20.2.1977; Tristach: Kreithof, 1050 m, 29.5.1983; Virgen: Heckenfluren, 6.4.1991, Nr. 34, Laubgesiebe an altem Misthaufen, 9.5.1991, Nr. 59, aus Haselholz (*Corylus avellana*) mit Gelbstieligem Zwergknäueling (*Panellus stipticus*), 13.8.1991, Nr. 159, Lichtfalle Nr. 1, leg. Deutsch; Leisach, 26.5.2004, 27.5.2005; Strassen, 29.8.2005; Virgen: Obermauern, 11.6.1977.

## Anthocoridae

### *Acompocoris alpinus* REUTER, 1875

**OT:** St. Johann, 9.6.2006; dazu gehört wahrscheinlich auch 1♀ von Kals: Haslach, beim Schleierfall an Föhre 15.8.2001

### *Anthocoris confusus* REUTER, 1884

**OT:** Amlach: Galitzenbach Klammbrücke, 1100 m, 27.5.1978; Dölsach: Kapaun, 4.6.1977; Thal, 5.4.1995.

**K:** Villach: Wollanig, 24.4.1962, leg. Hölzel, det. Heiss.

Beiträge zur Entomofaunistik 9: 141-165

*Anthocoris gallarumulmi* (DE GEER, 1773)

**OT:** Gaimberg: Grafendorf, 30.1.1979 (15); St. Johann: Oblas, 30.4.1983 (8).

*Anthocoris limbatus* FIEBER, 1836

**K:** Gailtal: Hermagor, Pressegger See, 19.8.1984, an Lavendel-Weide (*Salix eleagnos*).

*Anthocoris nemoralis* (FABRICIUS, 1794)

**OT:** Gaimberg: Grafendorf, 30.1.1979; Ainet: Weiherburg, 27.1.1988, unter Rindenschuppen von Ahorn (*Acer* sp.) überwintert; Lienz: Gilmweg an Weißdorn (*Crataegus* sp.), 5.5.2004.

*Anthocoris nemorum* (LINNAEUS, 1761)

**OT:** Kals: Unterpeischlach, 6.3.1977; Kals: Schleierfall, 11.5.1987; Kartitsch: Filmoor, 2400 m, 20.8.1978; Matrei: Kienburg, 17.5.1975; Matrei: Brühl, 26.4.1984; Schlaiten: rechtes Iselufer, 18.6.2004; Thurn: 26.2.1977; Prägraten Bichl, 1500 m, 31.8.1996; Thal, 5.4.1995, an *Salix*; Lavant, 18.8.2005; Lengberg, 5.7.1995.

**K:** St. Urban: Dobramoos (8); Hermagor: Eggforst-W(ald), Eiche, 5.10.1920 (2); Doberbachgraben, Görttschach i.G., 21.9.1962; Hochobir; Karnische Alpen (2): Hoher Trieb; Eisenkappel-Vellach: Jovanberg, Keutschach am See: Keutschach (2), Klein Obir, Koglereck, 25.5.1971; Koschuta: Hudajama; Ferlach: Loibltalquelle, 6.8.1968; Mallnitz: 3.7.1963; Maria Rain, 12.7.1964 (3); Kötschach-Mauthen: Plöcken, 21.8.1962; Rabenbauer (Gemeinde unbekannt): 3.9.1970; Feistritz i.R.: Rabenberg, 1.9.1962; Sattnitz-Ost, Sattnitz-West (6); Karawanken: Ferlach: Singerberg (4); Viktring: ohne Datum (2), April 1964 (3); Villach: Wollanig, ohne Datum (7), 24.4.1962 (2); alle leg. Hölzel, det. Heiss.

*Temnostethus gracilis* HORVÁTH, 1907

**\*OT:** Nikolsdorf: Lengberg, 20.6.1982, in Gängen von *Scolytus mali* (Scolytidae).

Alle *Temnostethus*-Arten leben auf der Borkenoberfläche, bevorzugt an Laubbäumen, seltener an Nadelbäumen. Wie dieser Nachweis zeigt, halten sich die Tiere aber auch unter der Borke in vorhandenen Gängen auf. Ob sie dort nach Beute jagen, ist unbekannt.

*Tetrapleps bicuspis* (HERRICH-SCHAEFFER, 1835)

**OT:** Anras: Asch, 5.1.1975.

*Orius laticollis laticollis* (REUTER, 1884)

**OT:** Dölsach: Agunt, 19.11.1982, unter Rinde von Grauerle (*Alnus incana*) (2); Nikolsdorf: Nörsach, 25.11.1982.

**K:** St. Paul i.L.: Görttschach, 21.9.1962; Maria Rain; leg. Hölzel, det. Heiss.

*Orius majusculus* (REUTER, 1879)

**OT:** Lavant: 10.11.1987, im Schwarzen Feuerschwamm (*Phellinus igniarius*) an Sal-Weide (*Salix caprea*).

**K:** Oberdrauburg: Pirkach, 2.4.1988, auf dem Flachen Lackporling (*Ganoderma applanatum*) an Linde (*Tilia* sp.).

*Orius minutus* (LINNAEUS, 1758)

**OT:** Dölsach: Kapaun, 4.6.1977.

[*Orius laevigatus laevigatus* (FIEBER, 1860)]

Die Angabe bei KOFLER (1976) ist zu streichen (vgl. RABITSCH 2004).

*Orius niger* (WOLFF, 1811)

**OT:** Nikolsdorf: Lengberg, 7.6.1980, 22.9.1983; Nußdorf-Debant: Debant, 7.9.1983 (3); Nußdorf-Debant: Umspannwerk Lienz-Ost, 27.9.1986, 22.4.1987, bei der Sandgrube; Dölsach: 29.8.1995; Mittenwald, 24.8.1990.

*Amphiareus obscuriceps* (POPPIUS, 1909)

**K:** Pörschach: Juli 1998, August 1998, 540 m, leg. Gauer/Wieser, Lichtfalle, det. Heiss; Maria

KOFLER, A., HEISS, E. & RABITSCH, W.: Neue Funde von Wanzen aus Osttirol und Kärnten II

Wörth: Reifnitz, Lichtfalle, VIII.1997, leg. Wieser, det. Heiss; Magdalensberg: Lassendorf: Lichtfalle, VIII.1998 (3); Obermörschach, Lichtfalle, 1998, leg. Wieser, coll. Heiss.

*Lyctocoris campestris* (FABRICIUS, 1794)

**OT:** Dölsach: Gödnach, 6.5.1984 (2); Dölsach: Gödnach beim „Kollmann“-Bauer, 26. und 27.8.1983, in Fichtenstunk (*Picea abies*) (2); Kartitsch: Ortsteil „Wies“, 21.10.1983 (10), im Heustadel Haus Köck.

*Scoloposcelis pulchella pulchella* (ZETTERSTEDT, 1838)

**OT:** Abfaltersbach: Margarethenbrücke, 19.5.1982.

*Xylocoris galactinus* (FIEBER, 1836)

**\*OT:** Leisach: 29.4.1978, det. Heiss.

*Xylocoris cursitans* (FALLÉN, 1807)

**OT:** Lienz: Iselkai, 11.4.2004 (3); Iselsberg: Ort, 23.4.1993 (2) unter Rinde von Birke (*Betula pendula*), bei 1200 m, unter Fichtenrinde, 2.5.2004 (2); Leisach: Luggauerbrücke, 8.4.1983; Nikolsdorf: Lengberg Flugplatz, 1.3.1980, unter Fichtenrinde (*Picea abies*) (9); Nikolsdorf: Lindsberg, 21.4.1984; Nikolsdorf: Au unter Erlenrinde (*Alnus* sp.), 4.5.1998 (3); Schlaiten: oberhalb Göriach, 1580 m, 22.5.1982; St. Johann: Wairer, 13.5.1982, unter Fichtenrinde (6) und 20.1.1990 (3); Etschberg, 18.2.1989; Oblas, 25.4.1997, unter Birkenrinde; Lindsberg, 21.4.1984; Maria Trost, unter Eichenrinde (*Quercus* sp.), 6.4.2005; Matrei, an Weide (*Salix* sp.), 1.5.2004, Virgental, ohne Datum.

**K:** Klagenfurt-Umgebung (2); Maria Rain (8); Moosburg; Sattnitz-West (4), leg. Hölzel, det. Heiss.

*Xylocoris formicetorum* (BOHEMAN, 1844)

**OT:** Iselsberg: Geiersbichl, 1860 m, 12.8.1989, bei *Formica exsecta*; Matrei: Kienburg, 19.4.1987 (3), bei *Formica pratensis*; Obertilliach, 2.5.1987 (2), bei *Formica* cf. *aquilonia*; Obertilliach: Niedermoor Schwalen bei Leiten, 6.6.1987, bei *Formica polycтена*.

## Cimicidae

*Cimex lectularius* LINNAEUS, 1758

**OT:** Kals: 21.6.1990, im Gasthaus (vgl. KOFLER 1990); Lienz: Maximilianstraße, 20.7.1986.

*Cimex pipistrelli* JENYNS, 1839

**OT:** Amlach: im Dachboden der Kirche, 4.2.1983, leg. M. Eder, det. Pericart 1984 (2), tote Tiere im Kot von *Myotis myotis* (vgl. KOFLER 1990); Lienz: Brauerei, 19.5.1993, an *Nyctalus noctua*, leg. Haidenberger, Totfund auf der Straße, coll. Heiss.

*Oeciacus hirundinis* (LAMARCK, 1816)

**\*OT:** Lienz: Maximilianstraße, 5.8.1984, leg. Retter (2), mehrfach in der Wohnung, offensichtlich im Sommer von einem Nest der Mehlschwalbe (*Delichon urbica*) unter dem Dach des Hauses abgewandert; Lienz: Rennerstraße, leg. Egger, in altem Mehlschwalbennest mit Brut vom Haussperling (*Passer domesticus*), 3.6.1987, hunderte Exemplare, zugleich mit Lausfliegen (Hippoboscidae).

**K:** Villach: Trattengasse, März 1995, zahlreich bei Mehlschwalbe, leg. Farthofer.

## Reduviidae

*Empicoris culiciformis* (DE GEER, 1773)

**OT:** Lienz: Friedhof, 18.3.2001, unter Rinde von Kirschbaum.

*Reduvius personatus* (LINNAEUS, 1758)

**OT:** Dölsach: ex larva, 4.4.1997–14.6.1988, Dachboden, leg. P. Ronacher.

**K:** Hermagor-Pressegger See: Obermörschach, 670 m, Juni, Juli, August 1991 (5), August 1992 (2); Klagenfurt: Wölfnitz, 460 m, Juni 1994; Ferlach: Reßnig: 425 m, Mai 1992, Juni 1993, August 1994; Magdalensberg: Lassendorf, Juli 1993, alle in Lichtfallen, leg. Wieser.

Beiträge zur Entomofaunistik 9: 141-165

*Pygolampis bidentata* (GOEZE, 1778)

**OT:** Nikolsdorf: Nörsach, 30.5.1992; Nikolsdorf: rechter Drauweg beim Bahnhof, 9.6.1991; St. Jakob: Wasserweg, 1380 m, 12.6.2002.

*Rhynocoris annulatus* (LINNAEUS, 1758)

**OT:** Amlach: Klammbrücke, 18.7.1979, 1.7.1993, 1050 m; Assling: Mittewald Kirchleite, 13.6.2006; Lavant: 17.6.1984, 3.6.1993; Lavant: Forchach am Frauenbach, 17.6.2004 (2); Leisach: Lienzer Klause Waldweg, 27.6.2006; Iselsberg: Geiersbichl, 1950 m, 26.5.1993; Matrei: Panoramaweg, 2200 m, 8.8.1991 (2); Nikolsdorf: Weg nach Plon bei 990 m, 20.6.1989; Nikolsdorf: Nörsach, 26.7.1985, 29.6.1988; Nikolsdorf: Lengberg, 2.6.1988, an Fichten-Rundholz; Obertilliach: Jochsee, 2200 m, 24.7.1985, 10.6.2003 (3); Tristach: Jungbrunn Draufer, 29.5.2005.

*Rhynocoris iracundus* (PODA, 1761)

**OT:** Assling: Bichl, 1440 m, 30.6.2000; Assling: Thal, 29.6.1978; Dölsach: Aguntum Draufer, 13.6.2005; Dölsach: Stribach, 19.8.2006, an Goldrute (*Solidago canadensis*); Kals: Unterpeischlach, 13.8.1986, 12.7.1987 (2), 24.6.1990; Lavant: Kirchweg an Station, 15.8.2004; Leisach: 27.7.1987, 22.6.1988, 15.7.1995; Leisach: Lienzer Klause, 4.8.1992; Leisach: Burgfrieden Bahndamm, 10.9.2004, 15.7.1995, vid. Heiss 2001; Lienz: ohne nähere Angaben 16./19./21.7.1954, leg. Ratter; Lienz: linkes Draufer, 19.9.1979, leg. Haidenberger; Lienz: Friedhof, 9.6.2006; Nikolsdorf: Lindsberg, 12.7.1984; Nikolsdorf: Lengberg, 22.7.2003, 15.8.2004, 7.6.2005; Nikolsdorf: Flugplatz Lengberg, 2.7.1987; Nikolsdorf: Plon, 1020 m, 17.6.1990; Nikolsdorf: Lengberg, 18.6.1986, 29.6.1998; Nikolsdorf: Nörsach, 15.8.1988; Schlaiten: Iselufer, 18.6.2006; St. Johann: Oblas-See, 1070 m, 7.6.2002; St. Johann: Oberleibnig, 21.7.1996; St. Johann: 13.8.1994, 9.7.1990, vid. Heiss 2003; St. Johann: Lorenzenhof, 8.7.1982; St. Johann: Steinbruch oberhalb Lorenzenhof, 17.6.1990, 9.7.1990 (3, davon 1 Ex. mit schwarzem Scutellum, vid. Heiss 2003), 20.7.1990 (5); Tristach: Draufer Radweg, 26.6.2005 (2).

**K:** Hochosterwitz: 7.7.1959, leg. Hölzel; Eberndorf: Sablatnig-Moor, Sandgrube, 20.7.1989.

### Ausblick

Mit den insgesamt 79 Erstmeldungen in beiden Teilen (52 in der vorliegenden Arbeit und 27 bei KOFLER et al. 2008), abzüglich der irrtümlichen Angaben, beträgt die Zahl der aus Osttirol bekannten Wanzenarten nun rund 410 Arten. Das Inventar ist sicherlich noch nicht vollständig erfasst und zahlreiche weitere Arten sind in Osttirol zu erwarten. Die insgesamt 6 Erstmeldungen (inkl. Teil I) für Kärnten erhöhen die Zahl der für dieses Bundesland bekannten Arten auf 568. Obwohl das Arteninventar Kärntens deutlich besser erforscht ist, sind auch hier noch neue Entdeckungen zu erwarten. Mit der Erstmeldung von *Systemonotus alpinus* für Österreich in dieser Arbeit sind nunmehr 899 Wanzenarten aus Österreich bekannt. Bei dem prognostizierten Zuwachs von (durchschnittlich) 3 Arten pro Jahr (RABITSCH 2008) wird die 900-Arten-Grenze demnächst überschritten!

### Danksagung

Die Autoren danken den im Text genannten Sammlern für das Überlassen ihrer Beifänge sowie Dr. Thomas Frieß (Graz) für Anmerkungen zum Manuskript. Für die Anfertigung von Abbildung 1 danken wir Gerhard Strauß (Biberach).

### Literatur

AUKEMA, B. & RIEGER, C. 1996: Catalogue of the Heteroptera of the Palaearctic region. Vol. 2. – The Netherlands Entomological Society, Amsterdam, xiv, 361 pp.



KOFLER, A., HEISS, E. & RABITSCH, W.: Neue Funde von Wanzen aus Osttirol und Kärnten II

- AUKEMA, B. & RIEGER, C. 1999: Catalogue of the Heteroptera of the Palaearctic region. Vol. 3. – The Netherlands Entomological Society, Amsterdam, xiv, 577 pp.
- DIOLI, P. 1975: Emitteri Eterotteri nuovi o poco noti della Valtellina. – Memoire della Società entomologica italiana 53: 30-38.
- EHANNO, B. 1987: Les Heteropteres Mirides de France. Tome II-B : Inventaire biogeographique et Atlas. – Inventaires de Faune et de Flore 42: 649-1075.
- FRIEB, T., HEISS, E. & RABITSCH, W. 1999: Verzeichnis der Wanzen Kärntens (Insecta: Heteroptera). – In: ROTTENBURG, T., WIESER, C., MILDNER, P. & HOLZINGER, W.E. (Red.): Rote Listen gefährdeter Tiere Kärntens. Naturschutz in Kärnten 15: 451-472.
- GREDLER, V. 1870: Rhynchota Tirolensia I.: Hemiptera Heteroptera (Wanzen). – Verhandlungen der Zoologisch-Botanischen Gesellschaft Wien 20: 69-108.
- KERZHNER, I. & JOSIFOV, M. 1999: Cimicomorpha II, Miridae. – In: AUKEMA B. & RIEGER C. (eds) Catalogue of the Heteroptera of the Palaearctic region. Vol. 3. The Netherlands Entomological Society, Amsterdam, pp. 1-576.
- KOFLER, A. 1976: Faunistik der Wanzen Osttirols (Insecta: Heteroptera). – Carinthia II 166./86.: 397-440.
- KOFLER, A. 1990: Parasitische Wanzen an Schwalbe, Mensch und Fledermaus. – Osttiroler Heimatblätter 58(2): 3.
- KOFLER, A. 2005: Ausgewählte adventive Tierarten in Osttirol. – In: INGRUBER, R. (Hrsg.): Osttirol: Geschichte-Volkskunde-Kunst. Studien-Verlag Innsbruck-Wien-Bozen, 207 pp.
- KOFLER, A., HEISS, E. & RABITSCH, W. 2008: Neue Fundmeldungen von Wanzen aus Osttirol und Kärnten (Insecta: Heteroptera). – Beiträge zur Entomofaunistik 8 (2007): 27-54.
- RABITSCH, W. 2002: Die Arten der Gattung *Tuponia* (Heteroptera, Miridae) im östlichen Österreich. – Beiträge zur Entomofaunistik 3: 97-102.
- RABITSCH, W. 2003: Die Wanzensammlung am Landesmuseum Kärnten. – Rudolfinum, Jahrbuch des Landesmuseums Kärnten 2002: 451-480.
- RABITSCH, W. 2004: Annotations to a check-list of the Heteroptera (Insecta) of Austria. – Annalen des Naturhistorischen Museum Wien 105B: 453-492.
- RABITSCH, W. 2005: Heteroptera (Insecta). – In: SCHUSTER, R. (Hrsg.): Checklisten der Fauna Österreichs, No. 2: 1-64.
- RABITSCH, W. 2008: The Times They Are A-Changin': Driving forces of recent additions to the Heteroptera fauna of Austria. – In: GROZEVA, S. & SIMOV, N. (eds): Advances in Heteroptera Research. Pensoft Publ., Sofia, 309-326.
- RESSL, F. 1995: Naturkunde des Bezirkes Scheibbs, Tierwelt (3). – Botanische Arbeitsgemeinschaft am Biologiezentrum / OÖ Landesmuseum, Linz, 443 pp.
- RIBES, J. 1984: Troballes noves o remarcables d'Hemipters per a Catalunya. III. – Sessió Conjuncta d'Entomologia 3: 105-115.
- WACHMANN, E., MELBER, A. & DECKERT, J. 2004: Wanzen. Band 2. – Die Tierwelt Deutschlands 75, Goecke & Evers, Keltern, 288 pp.
- WACHMANN, E., MELBER, A. & DECKERT, J. 2006: Wanzen. Band 1. – Die Tierwelt Deutschlands 77, Goecke & Evers, Keltern, 263 pp.
- WAGNER, E. 1974: Die Miridae Hahn, 1831, des Mittelmeerraumes und der Makaronesischen Inseln (Hemiptera, Heteroptera). Teil 1 & 2. – Entomologische Abhandlungen Staatliches Museum für Tierkunde Dresden 37 & 39, Supplement, 484 pp. & 421 pp.
- WAGNER, E. & WEBER, H.H. 1964: Hétéroptères Miridae. – Faune de France 67, Paris, 589 pp.
- WYNIGER, D. 2006: The central european Hallodapini: studies of the female genitalia (Heteroptera, Phylinae, Miridae). – In: RABITSCH, W. (Ed.) Hug the bug – For love of true bugs. Festschrift zum 70. Geburtstag von Ernst Heiss. Denisia 19: 711-720.



# ZOBODAT - [www.zobodat.at](http://www.zobodat.at)

Zoologisch-Botanische Datenbank/Zoological-Botanical Database

Digitale Literatur/Digital Literature

Zeitschrift/Journal: [Beiträge zur Entomofaunistik](#)

Jahr/Year: 2008

Band/Volume: [9](#)

Autor(en)/Author(s): Kofler Alois, Heiss Ernst, Rabitsch Wolfgang

Artikel/Article: [Neue Fundmeldungen von Wanzen aus Osttirol und Kärnten \(Insecta: Heteroptera\) II. 141-165](#)